№ 44

РЕДАКЦІЯ „КІЕВЛЯНИНА"

открыта для посѣтителей по дѣламъ газеты ежедневно, отъ 3-хъ до 5-ти час. пополуд. Статьи для напечатанія должны быть присылаемы за подписью автора и съ обозначеніемъ адреса, хотя-бы авторъ пожелалъ скрыть свое имя въ печати. Статьи, доставленныя безъ оговоренныхъ условій, считаются безплатными. *Мелкія замѣтки и корреспонденціи вовсе не вознаграждаются.* Статьи, признанныя редакціею неудобными къ печатанію, сохраняются въ теченіе трехъ мѣсяцевъ въ редакціи: возвращеніе ихъ по почтѣ редакція на себя не принимаетъ. Принятыя для напечатанія статьи, въ случаѣ надобности, подлежатъ сокращенію.

Подписка и объявленія принимаются въ Кіевѣ: 1) въ главной конторѣ редакціи „Кіевлянина"—уголъ Караваевской и Кузнечной ул., близъ университета отъ 10 ч. утра до 8 ч. веч., въ праздн. отъ 11 до 3 ч. дня 2) въ крещатицкомъ отдѣленіи конторы при книжн. магазинѣ Ц. Н. Глобина 3) въ подольскомъ отдѣленіи конторы при складѣ бумаги Дитятковской фабрики, Гостинный рядъ № 14; 4) въ Парижѣ: Société Havas Laffite et Cie Place de la Bourse à Paris.

КІЕВЛЯНИНЪ

ЛИТЕРАТУРНАЯ И ПОЛИТИЧЕСКАЯ ГАЗЕТА ЮГО-ЗАПАДНАГО КРАЯ.

ЕЖЕДНЕВНОЕ ИЗДАНІЕ.

ПЯТНИЦА, 13-го ФЕВРАЛЯ 1904 ГОДА.

Годъ сороковой.

№ 44

ПОДПИСНАЯ ЦѢНА:

„Кіевлянинъ" съ доставк. и перес. на годъ—12 р., на 11 м.—11 р. 20 к., на 10 м.—10 р. 60 к., на 9 м.—9 р. 40 к., на 8 м.—9 р. 80 к., на 7 м.—8 р., на 6 м.—7 р., на 5 м.—6 р. 20 к., на 4 м.—5 р. 40 к., на 3 м.—4 р. 60 к., на 2 м.—3 р., на 1 м.—1 р. 50 к. безъ дост. и перес.: на годъ—10 р., на 11 м.—9 р. 40 к., на 10 м.—8 р. 80 к., на 9 м.—8 р. 20 к., на 8 м.—7 р. 60 к., на 7 м.—7 р., на 6 м.—6 р., на 5 м.—5 р., на 4 м.—4 р., на 3 м.—3 р., на 2 м.—2 р., на 1 м.—1 р. Городскіе годовые подписчики получаются разсрочкой по согласію съ конторой „Кіевлянина"; иногородніе годовые подписчики, желающіе воспользоваться разсрочкой, вносятъ къ 1-му января—3 р., къ 1-му апрѣля—4 р. и къ 1-му іюля—3 р. Подписываться можно на всѣ сроки не ниже, какъ съ 1 числа каждаго мѣсяца и не далѣе, какъ до конца года. За перемѣну адреса город. подписч., пересылк. въ иногородніе, уплачиваютъ 50 к., а иногородніе 30 к. При перемѣнѣ адр. просятъ прилагать печатный адресъ.

Такса за печатаніе объявленій: за одну строку изъ столбца или ея мѣста: впереди текста за первый разъ 40 к., за каждый слѣдующій разъ по 20 к.; позади текста за первый разъ 20 к., за слѣдующіе разы по 10 к.

Телефонъ редакціи „Кіевлянина" № 63.
Телефонъ крещатицкаго отдѣленія конторы „Кіевлянина" (Книжный магазинъ Н. Я. Оглобина) № 770.
Телефонъ типографіи И. Н. Кушнерова и К° № 89.

ПРОДОЛЖАЕТСЯ ПОДПИСКА на 1904 г.
НА ЕЖЕДНЕВНУЮ ГАЗЕТУ
„КІЕВЛЯНИНЪ".
УСЛОВІЯ ПОДПИСКИ ВЪ ЗАГОЛОВКѢ НОМЕРА.

Семья скончавшагося
Михаила Антоновича
ПФЕЙФЕРЪ
приноситъ глубокую благодарность всѣмъ почтившимъ память его своимъ присутствіемъ. Р4402

Дочь и внуки съ душевнымъ прискорбіемъ извѣщаютъ родныхъ и знакомыхъ о кончинѣ горячо любимой матери и бабушки
Адольфины Николаевны
ФОТИНСКОЙ.
Выносъ тѣла изъ квартиры (Фундуклеевская, № 50, кв. 9) въ субботу, въ 12 час. пополудни. Р4404

Ю. А. ШАНЦЕРЪ
имѣетъ честь извѣстить многоуважаемыхъ заказчицъ,
что къ 25-го февраля возвращаюсь изъ Парижа
и привезу съ собою
ОЧЕНЬ МНОГО ПОСЛѢДНИХЪ НОВОСТЕЙ
постоянныхъ Парижскихъ МОДЕЛЕЙ платьевъ, верхнихъ вещей и другихъ модныхъ товаровъ.
Магазинъ мой съ 15 сего мѣс. по 1-е мая ВРЕМЕННО ПАХОДИТЬСЯ БУДЕТЪ
9. Николаевская, д. Гинсбурга № 9.
* 2-10 Р4201

Фотографъ-художникъ
Г. Г. Лазовскій
принимаетъ заказы въ новомъ помѣщеніи, Крещатикъ, 28, уголъ Прорѣзной. Цѣны умѣренныя, для учащихся уступка, а группы по нѣсколь понижены. при фотографіи устроена подъемная машина.
всего13-10Р3848

Залъ Купеческаго Собранія
23-го февраля
КОНЦЕРТЪ
артистки русской оперы
Е. И. Мусатовой-Кульженко
и артистки Императорской оперы
М. В. Зотовой
въ пользу вдовъ и сиротъ павшихъ на Дальнемъ Востокѣ воиновъ.
Билеты продаются у Вл. Идзиковскаго.
№2-7 00

Новая гостиница „ЭРМИТАЖЪ".
Фундуклеевская, д. № 26.
Номера на контракты и по суточно. Всѣ удобства. Мебель, кровати, бѣлье все новое. Освѣщеніе электрическое. Подъемная машина. Ванны. Телефонъ № 1508. Центръ города—у Крещатика, театровъ, гимназій и присутственныхъ мѣстъ.
Цѣны самыя умѣренныя.
№5-10Р3548

Крещатикъ, д. № 6, кв. № 1. Телефонъ № 359. Открыто отъ 9—2 и 4—7.
ЗЕМЛЕМѢРНО ЛѢСНОЕ БЮРО
Работы: землем., лѣсоохран. ком., по залогу лѣсн. имѣн. въ Дворянск. банкѣ и конторѣ. ПЛАНОВЪ
земл.-техн. и лѣсн. техн. Ф. И. ФИЛИППЕНКО. к1-20 Р4414

Товарищество желѣзо-бетонныхъ сооруженій.
Прорѣзная, 13. Кіевъ. Телефонъ 1468.
Устраиваетъ:
Полы, потолки и всякія сводчатыя несгораемыя перекрытія. Каналы для сточныхъ водъ и бурачныхъ транспортеровъ.
Магазины для сахара. Напочные и водяные резервуары, проѣзжія, балки, волоши, мосты, темныя рафинадныя сушки и проч. *1-6 Р4403

А. В. Пржесмыцкій, Кіевъ, Крещатикъ, № 48. Телефонъ 493.
Домбровскій каменный уголь
горнопромышленнаго тов.
Сатурнъ и Донецкій уголь. Джутовые мѣшки и брезенты
товарищ. Парижской льномануфактуры Фильтерпресъ, хлопка и бумажныя ткани. *1-5 Р4400

Въ зданіи панорамы ГОЛГОФА на Владимирской горкѣ
ОТКРЫТА ЕЖЕДНЕВНО ВЫСТАВКА
ДІОРАМА И. Е. РѢПИНА.
Гефсиманская ночь и панорама Я. Стыки
Мученія христіанъ въ циркѣ Нерона.
вперитас92-100Р1853

ТОРГОВЫЙ ДОМЪ
инженеръ Гущо, Лозинскій и К°.
Крещатикъ, 25. Телефонъ 248.
Представители: Новороссійскаго Общества (желѣзо, чугунъ, уголь), Домбровскихъ каменноугольн. копей въ Домбровѣ, завода Портландъ-цемента «Гродзецъ», Дебальцевскаго механич. завода въ Дебальцевѣ. Асфальтовый кровельный толь. к4-10 Р4018

Въ мануфактурномъ магазинѣ Подоль, противъ Контрактоваго дома, соб. домъ.
ИСААКА ШВАРЦМАНА
По примѣру прошлаго года, начнетъ съ 1-го февраля,
во все время КОНТРАКТОВОЙ ЯРМАРКИ будетъ выставка сезонныхъ новостей и продажа СЪ УВЕЛИЧЕН. СКИДКОЙ.
№34-100Р2818

Сѣмена огородныя и цвѣточныя.
Букеты, вѣнки, цвѣт. раст., кашпо, кровы, георгины пантусовыя, анемонтыя раст. Розы штамб. и кустовыя, сирень, кустарники, клубнистн раст. Пальмы, комнатныя раст. и проч. предлагаетъ садоводство С. Ф. Лесина, М.-Благовѣщ., № 104. Телефонъ № 825. Богато иллюстрир. каталоги по требованію безплатно. всего14-100Р2193

Театръ насл. „Бергонье".
Въ понедѣльникъ, 16 февраля, 1-я гастроль полнаго ансамбля С.-Петербургскаго Панаевскаго театра С. Ѳ. Сабурова Веселый Жанръ: комедій-фарсъ, оперетта-обозрѣніе, представлено будетъ двѣ пьесы въ одинъ вечеръ, послѣднія новинки париж. театра «Vaudeville» 1) «Брачныя постели» (La Passerelle), ком. въ 3 д., пер. съ франц. С. Ѳ. Сабурова. Исполнятъ главныя роли: Жакелина—Грановская, Елена—Легаръ-Дейнардтъ, Розали—Анина, Барона де-Гардинъ—Сабуровъ, Елисей—Пальмъ, Батистина—Улихъ и др. Во 2 дѣйст. Е. М. Грановская исп. франц. пѣсенку «Ye suis fée». 2) «Женъ моей жены», фарсъ въ 3 д., пер. съ франц., И. Лукьяновой. Нач. въ 7½ ч. в. Главный режиссеръ С. А. Пальмъ. Во вторникъ, 17 февраля, 1) «Двуличный нукъ», 2) «На контракты». 1— Р4396

Кіевскимъ мѣстнымъ управленіемъ Россійскаго общества Краснаго Креста и всѣми подвѣдомственными ему уѣздными комитетами открытъ сборъ пожертвованій на нужды КРАСНАГО КРЕСТА по оказанію помощи раненымъ и больнымъ воинамъ на Дальнемъ Востокѣ.
Въ г. Кіевѣ пожертвованія деньгами принимаются: казначеемъ мѣстнаго управленія Краснаго Креста В. А. Гальчинскимъ, въ конторѣ Государственнаго банка и казначеемъ мѣстнаго Комитета общества д. с. с. И. С. Шкляровымъ, въ военно окружномъ штабѣ. Матеріальныя пожертвованія принимаются въ канцеляріи мѣстнаго управленія Краснаго Креста по Мал.-Васильковской ул. въ д. № 12 и въ общинѣ сестеръ милосердія по Маріинско-Благовѣщенской ул. д. № 77.
Равнымъ образомъ пожертвованія принимаются и всѣми подвѣдомственными Кіевскому мѣстному управленію комитетами: Бердичевскимъ, Бѣло-Церковскимъ, Васильковскимъ, Городищенскимъ, Звенигородскимъ, Каневскимъ, Липовецкимъ, Радомысльскимъ, Сквирскимъ, Таращанскимъ, Уманскимъ, Черкасскимъ и Чигиринскимъ.
Предсѣдатель Кіевскаго мѣстнаго управленія Общества Краснаго Креста Генералъ-Лейтенантъ Сухомлиновъ. 11—00

Въ залѣ купеческаго собранія
въ среду, 18 февраля, состоится только одинъ
КОНЦЕРТЪ
солистки Его Величества
А. БОЛЬСКА
и тенора Императорскихъ театровъ
И. В. ЕРШОВА.
Рояль фабр. И. Кернтофъ и Сынъ. Нач. въ 8½ ч. веч. Билеты продаются съ 10 до 3 и 5 до 8 ч. в. въ книжномъ и музыкальн. магаз. Владислава Идзиковскаго, Крещ., 35. поздат 1-4 Р4399

НІРРО-PALACE.
Николаев., 7. Телеф. 279, зданіе Крутикова.
ЦИРКЪ Ф. АМАТО.
Ѣдутъ европейскія знаменитости!
Приглашенныя съ большимъ трудомъ и затратами всего на 5 дней: Генриксонъ съ 16-ю бѣлыми полярными медвѣдями, г. Ричардъ Рибо (французскій обер.-конюхъ съ дрессиров. животными). бр. Фернандезъ (испанскіе бурлескъ-каоуны).
Подробности своевременно. Нач. въ 8 ч. в.
5-15 Р4720

Молодой человѣкъ, корреспондентъ-бухгалтеръ, знающій нѣмец. и рус. яз., имѣющій подход. мѣс. Ад.: Почта, до востреб. пред. кв. № 4203, 2-3Р4203

Д-въ Сандомирскій.
Сифил., венер., мочеполов., кожныя. Пріемъ 9—11 и 4—7, женщинъ 2—3. Софійская, № 4. 88-100Р2714

ВНОВЬ ОТКРЫТА кофейня „МОНАКО". Обширное помѣщеніе съ отдѣльной залой для дамъ.
Крещатикъ, 42, во дворѣ, Завтраки и ужины. Grand Café „MONAKO". Билліарды Цѣны умѣренныя. Фрейберга.
*3-10Р3844

Разрѣш. Учебнымъ Начальствомъ Кіевскаго Округа КУРСЫ:
Бухгалтеріи: банковой, коммерческой и фабрично-заводской, а также всѣ необходимыя конторскія знанія.
Каллиграфіи: исправленію дурного почерка и изученію всѣхъ извѣстныхъ шрифтовъ.
На курсы принимаются лица обоего пола Г. Буренко. Адресъ: Кіевъ, Андреевскій спускъ, собственный домъ № 11. впад 9-10 Р4153

КЛЕЕНКА
ИСКУССТВЕННАЯ КОЖА
мебельная, столовая, подошвы, каретная, лакированная и прочая для всякой надобности получена въ большомъ выборѣ въ складѣ галошъ
КОЛУМБЪ,
Александровская, 32. вестат 20-100Р27031

ГЛАЗНАЯ ЛЕЧЕБНИЦА съ постоянными кроватями доктора медицины В. Г. Бараца, Прорѣзная, 16. Пріемъ приходящ. больныхъ ежедн. утромъ до 12 ч. и отъ 3 до 5 ч. пополуд. Бѣдн. безпл. впперб37-100 317

КОНТОРСКІЯ КНИГИ
и принадлежности
лучшаго качества въ большомъ выборѣ въ щепетильномъ магазинѣ
А. Ю. ТЕУФЕЛЬ.
Кіевъ, Крещатикъ, 20. *330-300 Р27343

Продается
мѣсто усадьба въ Лукьяновѣ, на Виноградной улицѣ, № 20, по улицѣ 17 сажень, съ садомъ расположеннымъ на городскомъ пустопорожнемъ мѣстѣ противъ означенной усадьбы. Объ условіяхъ узнать Лукьяновская, 29. * 23 Р411

Д-ръ Л. Б. Маркусъ, Венер. сифил. и кожныя бол. 9—11 и 5—7, дамы 1—4. Крещатикъ, 30. 10-100Р3205

!! Пряники
Прабабокъ !!
въ 30 сортахъ,
Конфекты „Делисъ"
производства
Гр. Э. Коморовской
им. Коммунники, Конотопск. губ.
Продажа на Контрактовой ярмаркѣ. Балаганъ, противъ павильона конки.
*8-15 3154

Д-ръ М. Я. Чернякъ.
Сифил., венер., мочеполов. и кожн. Леченіе сѣрой, электрич. и сухими ваннами. Бол. Житомир., № 16, 9-10 и 5-7. Женщ. 3-4. и 40-100Р30551

* 2-7 Р3865

Театръ „СОЛОВЦОВЪ".
Гастроль итальянской оперы Ф. КАСТЕЛЛАНО.
Репертуаръ: Въ понедѣльникъ, 16 февраля, дебютъ примадонны: А. Маркези-Конилы, А. Менти-Брунеръ, тенора—А. Перино, баритона—О. Бенедетти, баса—Ферланелли. Представлено буд. «Аида», оп. въ 4 д., муз. Верди. Во вторникъ, 17 февраля гастроль г. А. Подовани, артистки театра «La Scala», предст. буд. «Риголетто», муз. Верди. Въ среду, 18 февраля, въ 1-й разъ «Нефстофель», муз. Бойто; участв.: А. Маркези-Конилъ, теноръ Ф. Карни и басъ Ф. Веккіони. Въ четвергъ, 19 февраля, гастр. знаменит. артистки театра «La Scala» Ж. Каллзамарини, предст. буд. «Кармэнъ», муз. Бизе. Въ пятницу, 20 февраля—«Тоска», муз. Пуччини, участв. г-жа А. Маркези-Конилъ, гг. Д. Армонини и О. Бенедетти. Въ субботу, 21 февраля, гастр. знаменит. артистокъ театра «La Scala» А. Подовани и Ж. Каллзамарини, съ участ. баритона О. Бенедетти и баса Ф. Веккіони, предст. буд. «Гамлетъ», муз. А. Тома. Въ воскресенье, 22 февраля, въ 1-й разъ новая опера извѣстнаго композит. Р. Леонкавалло «Заза». Билеты продаются въ кассѣ театра ежедневно, отъ 10 час. утра до 3-хъ и отъ 6 час. до 8 час. вечера. 3-21 Р4074

А. Р. Закржевскій.
Кіевъ, Фундуклеевск., 29, тел. 1520
ПРИВИЛЛЕГІИ
на изобрѣтенія, открытія и усовершенствованія во всѣхъ государствахъ. Фабричныя марки, клейма и торговые знаки. Пріемъ отъ 10 до 1 ч. дня и отъ 6 до 7 час. веч. чтпе1-6 Р4279

Фабрич. складъ и Агентство
Акц. Общества Граммофонъ
Кіевъ, Крещатикъ, 52.
Представит. А. МАНОВСКІЙ.
Новости:
1) ТОНАРМЪ.
2) Немб. Exebition.
3) иглы Джонсона
4) РЕФОРМЪ!!!
Съ 1 февраля
Цѣны понижены
ВНѢ КОНКУРЕНЦІИ.
Кіев Пат Р27760

Электротехническое и промышлен. Товарищество
ГЕНРИ СМИТЪ и К°,
Кіевъ, Институтская, № 4.

СКЛАДЪ ЗЕМЛЕДѢЛЬЧЕСКИХЪ МАШИНЪ И ОРУДІЙ.

ПЛУГИ САККА, ЭККЕРТА.
Рядовыя сѣялки Зидерслебена. Сѣялки Менцеля. Грабли Осборна и проч.
*5 20Р3570

Попечительница Кіевскихъ Дѣтскихъ пріютовъ вѣдомства учрежденій Императрицы Маріи, О. М. Савичъ, устраиваетъ въ воскресенье, 22 февраля, въ помѣщеніи Купеческаго Собранія

большую лотерею-аллегри

въ пользу Кіевскихъ дѣтскихъ пріютовъ, обращается съ покорнѣйшею просьбою къ жителямъ гор. Кіева не отказать, по примѣру прошлыхъ лѣтъ, въ своемъ добромъ содѣйствіи къ успѣшному устройству этой лотереи. Пожертвованія всякаго рода вещами и деньгами будутъ приняты съ глубокой благодарностью въ квартирѣ попечительницы дѣтскихъ пріютовъ Лавки, Екатерининская улица, домъ Кіевскаго губернатора, № 10. **Часть сбора отъ предстоящей лотереи-аллегри губернскимъ попечительствомъ дѣтскихъ пріютовъ будетъ отчислена въ пользу раненыхъ воиновъ на Дальнемъ Востокѣ.**

Въ числѣ главныхъ выигрышей будутъ: 1. Роскошная картина, писанная масляными красками, Всемилостивѣйше пожалованная Государынею Императрицею Маріею Ѳеодоровною.

2. Полный выѣздъ, состоящій изъ одноконнаго, крытаго фаэтона на резиновыхъ шинахъ, фабрики Ильина, лошади, упряжи и кучерского набора, 3. Ломовой выѣздъ съ рессорной площадкой и лошадью, 4. Кабріолетъ, пожертв. О. І. Ващенкомъ, 5. Золотая брошь съ десятью бриллiантами и тремя сапфирами, купленная въ магазинѣ Маршака, 6. Піанино фабрики Мекленбурга. 7. Арабскій жеребецъ „Роза“, пожертв. графомъ В. А. Браницкимъ, 8. Рыжая кобыла „Гольдина“, пожертв. Д. Л. Давыдовымъ, 9. Верховой англо-рысистый жеребецъ „Шарм-Бари“, пожертвован. Э. В. Милорава, 10. Лошадь, пожерт. граф. М. Е. Браницкой, 11. Велосипедъ, купленный въ магазинѣ „Стрѣла“, 12. Большіе бронзовые канделябры въ стилѣ „Empire“, 13. Двѣ старинныя бронзовыя вазы для фруктовъ, куплены въ магазинѣ Золотницкаго, 14. Швейная машина Зингера, пожертв. Ф. Ф. Мельничискимъ, 15. Тоже системы „Нація“, 16. Большая ваза для фруктовъ, пожертв. Г. И. Вишневскимъ, 17. Большой ящикъ накладного серебра, пожертв. княгиней М. И. Витгенштейнъ, 18. Ножи серебра, пожертв. А. И. Филипповой, 19. М. А. Свердловъ, 20. Л. В. Бѣляевой, 21. Ю. А. Ивицкой, 22. К. А. Кононовичъ-Горбацкой, 23. г. Стикосеръ, 24. г. Іонасъ, 25. І. А. Маршакъ, 26. г. Майндляръ, 27. Два ящика серебра, пожертв. Л. М. Виноградской, 28. Золотой медальонъ съ двумя изумрудами, пожертв. О. К. Суховской, 29. Серебряный портъ-сигаръ, пожертв. Г. И. Мандельштамъ, 30. Серебряный подстаканникъ, пожертв. 1-й худож. артелью, 31. Полный обѣденный сервизъ на двѣнадцать персонъ, пожертв. В. И. Михайловскимъ, 32. Чайный сервизъ, пожертв. Ф. И. Трефиловой, 33. Тоже пожертв. М. Г. Филипповымъ, 34. Тоже пожертв. Э. И. Весселовой, 35. Чайный японскій сервизъ „Made-in-Nippon“ пожертв. А. И. Лазаревымъ, 36. Большіе столовые часы съ бронзовой фигурой пожертв. Г. И. Шлейферомъ, 37. Старинные бронзовые часы, 38. Двѣ вазы, пожертв. княземъ Н. В. Репнинымъ, 39. Ваза для фруктовъ, пожертв. М. А. Сухоминымъ, 40. Двѣ вазы, пожертв. баронессой М. А. Мейендорфъ-Яковлевской, 41. Ваза съ цвѣтами, пож. Н. Н. Рачъ, 42. Приборъ для ликера, пож. В. А. Маринной, 43. Тоже для вина, пожертв. В. Ф. Рехенбергъ, 44. Самоваръ, пожертв. В. А. Мешель, 45. Пѣвица, купленная въ складѣ „Работникъ“, 46. Вышивка, пожертв. имъ-же, 47. Роскошный бархатный коверъ, пож. Н. М. Шарапповымъ, 48. Большой бархатный коверъ, пожертв. г. Ицковичемъ, 49. Большая столовая лампа, пожертв. баронессой А. А. Унгеръ-Штернбергъ, 50. Тоже пожертв. Н. К. Николаевъ, 51. Два бронзовыхъ кувшина, пож. г. Золотницкимъ, 52. Книжный дубовый шкафъ, 53. Дамской слѣдъ, пож. Г. Ф. Корнгольдомъ, 54. Саксонская ваза для фруктовъ. к 7—10

7-ми классное женское учебное заведеніе 1-го разряда по программѣ Министер. Народн. Просвѣщ. бывшее Р. Л. СЕНЕНЦОВОЙ перешло въ вѣдѣніе

С. В. Игнатьевой.

Пріемъ отъ 1—3 ч. ежедн. Пушкинск., 10. *3-10 | 3345

Правленіе Общества Взаимопомощи Земледѣльцевъ и Лѣсоводовъ (Крещатикъ, № 19) симъ доводитъ до свѣдѣнія, что, располагая контингентомъ теоретически и практически подготовленныхъ специалистовъ по сельскому хозяйству и лѣсоводству, рекомендуетъ таковыхъ на соотвѣтствующія должности. №5-15Р3350

Кº ГРАММОФОНЪ

Кіевъ, Николаевская, 1.

Симъ доводитъ до всеобщаго свѣдѣнія, что 5 % съ валовой выручки за текущій февраль будетъ отчислено магазиномъ

въ пользу раненыхъ на Дальнемъ Востокѣ.

Деньги будутъ внесены редакціи мѣстной газеты 1 марта с. г.

*76-100Р16596

Докторъ Г. Н. ЛУРЬЕ. Сифилисъ, венерическ., мочеполовыя, кожныя и горловыя болѣзни. Пріемъ 9—11 ут., 4—7 веч. Прорѣзная, д. № 7. 21-100 251

Д-ръ КАЗАРНОВСКІЙ возвратился. Сифил., кож., венер., 9-11, 5-7. Женщ. 2-3. Софійская, 14. оритсвиа5-100 Р2840

Д-ръ Бланкманъ. Сифил. венер. и кожн. 9—11 и 4—7. Софійская, № 7. 33-100 3935

Женщина-врачъ Е. И. Бакъ

Женскія и кожныя 1—3. Подолъ. Александр. пл., 10, д. Коробкина. Тел. 2143. сретсв20-100 Р30791

Е. Ф. Гарничъ-Гарницкій возобновилъ пріемъ по сиф., венер. и кож. бол. отъ 3 до 6 ч., дамъ отъ 10 до 11 утра. Пушкинская, 9. вдерсвв42 100 Р20512

Д-ръ РОМАНОВСКІЙ. Бол. кожи, венер., сифилисъ. Театральн., 10. Пріемъ 10—12 дня и 6—7 веч. Женщ. 12—1. Тел. № 1329. сретвз53-100 2757

Б. С. ЛЕВИНЪ.

Ушныя, кожныя, венерич. и половыя разстройства. Биб. бульв., 11. вверат 58-100 303

Зубной врачъ **И. С. Пеньковскій.** Пріемъ отъ 9—12 и 3—6. Бибиковскій бульваръ, 4, квart. 7. вперат2-100 Р30447

Д-ръ ПАУЛЬ. Сифил., кожн., венер., 9-11, 5-7, жен. 3-4. Б.-Васильк., 4. вверотв16-100 3723

Зубной врачъ Г. Фридляндъ.

Зол. и фарф. пломбы, штифт. и зол. зубы. Владимір., 64, телеф. 1393. Пр. 9-1 и 3-6. птвс9-12 88

Зуболѣчебный кабинетъ БѢЛЯЕВА.

Пушкин., 3-й, съ Прорѣзн. Отъ 10—4 ч. втвт18-100 Р30225

Продается въ **и. Красиловѣ домъ** съ хорошо устроенной винно-гастрономической и галантерейной торговлей подъ фирмой «Христіанскій базаръ». Условія на Б.-Житомирской, д. № 16, у домовладѣльца. К2-5 470

Дезинфекцію

помѣщеній съ обстанов. и платьевъ (формалиномъ и глинофармаломъ) производитъ химико-бактеріологическая лабораторія

А. Л. и Б. Л. Гуревичъ.

Запахъ устраняется аммiакомъ. Большая Васильковская, № 10, телефонъ № 608. отнз 73-100 819

Плодовый Питомникъ

имѣнія Великій Листвень

А. В. Дунинъ-Борковскаго

предлагаетъ для весенней посадки 1904 г. деревья

3 лѣтъ груши дюшессъ и яблони ренетъ

разныхъ сортовъ. Каталоги безплатно. Адресъ: Почт. ст. Добрянка, Черниговск. губ., Великой Листвень, садовнику **ИЛЬѢ БЕРЕЗНИЦУ.** *3-5 Р3599

Д-ръ Александръ Васильевичъ **БѢЛЯЕВЪ** возобновилъ пріемъ по глазнымъ бол. Софійск., 8. Отъ 10 до 12 ч. д. и отъ 5 до 6 час. веч. ежедн. (кр. воскр.). *2 6 Р406

Гг. ВОЕННЫМЪ Уступка не покупки въ складѣ **духа и Перьевъ** впров. очищен **I. РИХТЕРЪ,** Крещатикъ, 16, во дворѣ. влот3-10 414

Настоящій турецкій (№ 11) табакъ и папиросы

САМСОНЪ МЕСАКСУДИ АСМОЛОВА КУШНАРЕВА получены больш. **транспортами въ табачномъ магазинѣ,** Крещатикъ, Пассажъ. 49-0 Р21441

Крещатикъ, № 28 (уг. Прорѣзной).

Въ 7-ми клас. учеб. завед.

ЛЬВОВОЙ

пріемъ ежедн. Ученицы гимназій, профессіонал. и друг. учеб. завед. I и II разр. приним. безъ экзам. Оконч. курсъ ученицы получаютъ права оканчивающихъ курсъ гимназ. Адр.: Крещатикъ, 45, или Подолъ, Александровская, № 34. птв010-100Р2564

Н. СЕРГѢЕВЪ. Сифил., венер., кожн., перхоть и выпаденіе волосъ. Лѣченіе сухимъ воздух. Б. Васильк., 25. Пріемъ 2—5 ч. Праздник. пріема нѣтъ. 184-3-0Р6010

Докторъ А. ФРИДЕНШТЕЙНЪ.

кожн., венер., мочепол., сифил. 9—12 и 5—8 ч. Женщ. 12—1. Прорѣз., 16. 10-100Р2572

Д-ръ С. Бронъ. Сифил., венер., мочеп., кожн., 9—11, 4—6. Мало-Житомирская, № 16. 64-100 Р28663

Д-ръ Л. Слуцкій, сифил., венер., мочепол., кожн. Отъ 11—1 и 6—8 ч., женщ. 2—3. Подолъ, Александ. площ., д. Коробкина, 10. Телеф. 2143. 22-100Р2382

Врачъ М. САКСАГАНСКІЙ мочепол. и хирург. Б.-Подвал., 36, отъ 4—6 ч. Дамы $12^{1/2}$—$1^{1/2}$ ч. д. к 52-100 3391

Д-ръ ШНИЦЕРЪ.

Кожн. и полов. разстр. Электро-лѣч. кабин. Аннинковская, № 6. Отъ 10—12 и 5—7 ч. к 89-100Р1460

Кіевъ, 12-го февраля 1904 г.

ВОЙНА СЪ ЯПОНІЕЙ.

Обзоръ послѣднихъ событій на театрѣ военныхъ дѣйствій. Вчера телеграфъ принесъ оффиціальное сообщеніе о попыткѣ японцевъ загородить входъ въ Портъ-Артуръ коммерческими пароходами, которые они намѣревались затопить во входѣ въ портъ. Обѣ оффиціальныя телеграммы весьма кратки, но въ общемъ, однако, картина предпріятія японцевъ представляется въ слѣдующемъ видѣ. Японцы хотѣли запереть входъ въ гавань и тѣмъ преградить выходъ въ море нашимъ судамъ, находящимся въ Портъ-Артурѣ. Для этого они рѣшили потопить въ узкомъ и мелкомъ проходѣ нѣсколько коммерческихъ пароходовъ. Но у начала прохода стоитъ на якорѣ нашъ эскадренный броненосецъ «Ретвизанъ», пострадавшій во время минной атаки въ ночь противъ 27 января. Броненосецъ этотъ, какъ своевременно доносилъ Намѣстникъ, прежде входа въ гавань временно задѣлываетъ пробоину. Для того, чтобы японскимъ пароходамъ проникнуть во входъ въ портъ, нужно было уничтожить стоящаго у начала прохода «Ретвизана», и противъ послѣдняго предпринята была рѣшительная и упорная атака цѣлаго отряда миноносцевъ, за которымъ шли пароходы. Предпріятіе японцевъ было очень смѣло, но оно, повидимому, было хорошо подготовлено предварительными развѣдками и, при удачѣ, грозило нашей эскадрѣ громадной опасностью. Къ счастью нашему, японцевъ на этотъ разъ постигла полная неудача. Хотя приближеніе японскихъ миноносцевъ и пароходовъ было, какъ можно думать, замѣчено довольно поздно, но дружный огонь съ бортовъ «Ретвизана» и прибрежныхъ батарей отразилъ всѣ аттаки непріятельскихъ миноносцевъ и разбилъ 4 японскихъ парохода, предназначенныхъ для загражденія входа въ портъ. Аттаки миноносцевъ были упорны и, повидимому, повторялись нѣсколько разъ, ибо въ донесеніи Намѣстника говорится, что «съ 2 ч. 45 мин. ночи до разсвѣта непріятель пытался аттаковать «Ретвизанъ» многими миноносцами». Два разбитыхъ японскихъ парохода, спасая команду, выбросились на ближайшій берегъ и здѣсь затонули, а еще два разбитыхъ парохода остались на рейдѣ. Часть ихъ команды, вѣроятно, утонула, а другая часть подобрана непріятельскими миноносцами. Быть можетъ, окажется, что и часть японскихъ миноносцевъ потоплена во время ночной аттаки. То обстоятельство, что 8 миноносцевъ удалились къ своей эскадрѣ, стоявшей на горизонтѣ, медленно, несмотря на преслѣдованіе трехъ нашихъ крейсеровъ, можетъ служить указаніемъ, что и эти миноносцы пострадали. То обстоятельство, что отражали минную аттаку «Ретвизанъ» и береговыя батареи, а къ утру уходившіе миноносцы были преслѣдуемы тремя нашими крейсерами, какъ-бы указываетъ, что эти крейсеры, вмѣстѣ со всей нашей эскадрой стояли позади «Ретвизана», внутри порта, и во время продолжительной аттаки вытянулись на внѣшній рейдъ. Въ телеграммѣ Намѣстника еще говорится, что «на рейдѣ усмотрѣны плавающія мины», къ уборкѣ которыхъ немедленно приняты мѣры. Надо полагать, что это тѣ мины, которыя безрезультатно были выпущены японскими миноносцами въ «Ретвизана». Очень важно въ телеграммѣ Намѣстника сообщеніе, что «на горизонтѣ» двумя отрядами держится противникъ. Это даетъ основаніе предполагать, что японцы предпринимали рѣшительныя операціи противъ Портъ-Артура. Позднѣйшія телеграммы сообщили, что силы непріятеля подъ Портъ-Артуромъ состояли изъ 23 судовъ. Въ своемъ намѣреніи запереть выходъ изъ порта непріятель потерпѣлъ полную неудачу, но трудно сказать, побудитъ-ли это японцевъ оставить попытку аттаковать Портъ-Артуръ всѣмъ своимъ флотомъ. «Новости» телеграммой изъ Портъ-Артура сообщаютъ, что въ $9^{1/2}$ часовъ утра 11 февраля 23 непріятельскихъ судна все еще стояли въ виду крѣпости, причемъ началась перестрѣлка, въ которой приняли участіе наши крейсера «Баянъ», «Аскольдъ» и «Новикъ». Это тѣ три крейсера, которые во время минной аттаки вытянулись на внѣшній рейдъ и преслѣдовали непріятельскіе миноносцы. Вслѣдъ за этими крейсерами на внѣшній рейдъ, подъ прикрытіемъ грозныхъ береговыхъ батарей, безъ сомнѣнія, вышли и остальныя наши суда, ибо, какъ сообщаетъ Намѣстникъ, «проходъ въ портъ чистъ». Повторятъ-ли теперь японцы открытую аттаку нашей твердыни, послѣ неудачной попытки 27 января, покажетъ ближайшее будущее. Нужно только замѣтить, что 27 января они шли подъ Портъ-Артуромъ 15 боевыхъ судовъ, а 11 февраля—23 суда, т. е. на этотъ разъ они двинули противъ Портъ-Артура весь свой флотъ, оставивъ у береговъ Японіи и на линіи сообщенія лишь мелкія суда, да суда береговой обороны.

Изъ другихъ телеграфныхъ сообщеній наибольшій интересъ представляютъ телеграммы иностранныхъ агентствъ о томъ, что японцы начали наступленіе изъ Сеула на Пенъ-Янъ, т. е. по дорогѣ, ведущей къ рѣкѣ Ялу. Наши развѣдочные отряды выдвинулись почти до Пенъ-Яна.

Иностранныя газеты сообщаютъ, что нашъ крейсеръ «Боярин» потерпѣлъ аварію, наскочивъ на затопленную въ Таліенванѣ мину. Крейсеръ «Бояринъ» имѣетъ 3,000 тоннъ и числится судномъ 2 ранга. Но это новый и очень быстроходный крейсеръ.

Крейсера Добровольнаго флота «Смоленскъ» и «Орелъ» прошли Суэцкій каналъ съ юга на сѣверъ и прибыли въ Портъ-Саидъ. Ясно, что они возвращаются въ Россію, но куда и зачѣмъ, неизвѣстно.

Мысли по поводу оффиціальныхъ сообщеній.

Донесеніе русскаго посланника въ Сеулѣ о битвѣ при Чемульпо совершенно успокоило многіе пессимистически настроенные русскіе умы, никакъ не хотѣвшіе помириться съ гибелью двухъ русскихъ боевыхъ судовъ такъ себѣ, ни за что, ни про что. Не хотѣлось вѣрить, чтобы русскіе воины могли погибнуть, не погубивъ вмѣстѣ съ собою порядочнаго числа противниковъ, а между тѣмъ оффиціальныхъ подтвержденій о значительныхъ потеряхъ японцевъ при Чемульпо до полученія телеграммы Павлова не было. Выходило, какъ будто-бы насъ перестрѣляли и довели до самопотопленія, а мы даже и сдѣлать ничего не могли... Но вотъ донесеніе пришло, и всѣ вздохнули облегченно. Мощь русскаго духа, беззавѣтная храбрость русскаго воина, непоколебимая твердость и рѣшимость русскаго начальника —все это въ битвѣ при Чемульпо развернулось во всю свою ширь...

Вчера читалъ выдержки иностранныхъ газетъ о тѣхъ ужасахъ, которые выпали на долю нашихъ чемульпскихъ героевъ. Читалъ и, каюсь, плакалъ. И больно, и радостно. Больно, нестерпимо больно за безвременно гибнущихъ людей. Тяжело за тѣхъ дорогихъ намъ братьевъ, которые кровью своею смываютъ обиду, нанесенную нашему отечеству.

Пока живетъ въ насъ этотъ духъ, пока сильна въ насъ эта рѣшимость, либо побѣдить, либо умереть, до тѣхъ поръ не страшенъ намъ никакой врагъ.

Наполеоновская гвардія умирала, но не сдавалась. А русское войско?.. Тамъ часть, здѣсь по всей вѣроятности будетъ вся совокупность. Чемульпское дѣло—дѣло не шуточное... Помилуй Богъ, не шуточное! Въ немъ вижу начало конечнаго успѣха всей кампаніи!..

Сегодня новыя важныя телеграммы. Намѣреніе японцевъ запереть нашу портъ-артурскую эскадру, т. е. продѣлать съ нами тотъ-же фокусъ, который американцы продѣлали съ Испаніей при Сантъ-Яго-де-Кубо, не удалось. Минная аттака, направленная противъ нашего «Ретвизана», также оказалась безрезультатной. «Ретвизанъ», по заявленію адмирала Алексѣева, при помощи береговыхъ батарей, далъ молодецкій отпоръ и убійственнымъ огнемъ своимъ выручилъ нашу эскадру...

Бѣда, слава Богу, миновала, а бѣда была не малая. Вѣдь наполненные горючими матеріалами коммерческіе пароходы и миноноски составляли только авангардъ. За ними держалась японская эскадра.

Удайся ихъ планъ, мы оказались-бы вновь прикованными къ берегамъ Портъ-Артура, на сей разъ дѣйствительно, пожалуй, на болѣе или менѣе продолжительное время, а японскій флотъ пріобрѣлъ-бы свободу дѣйствій.

Итакъ, японцы опять у береговъ Портъ-Артура; по прежнему вниманіе ихъ обращено на эту группу нашего флота; первоначальныя объекты ихъ дѣйствій не измѣнились; видимо, только настало время для новыхъ противъ него усилій.

Ужъ не сбываются-ли мои предположенія и не нуждаются-ли они въ свободѣ дѣйствій своего флота для окончательнаго десанта на Квантунѣ?

Болѣе чѣмъ за 10 тысячъ верстъ о положеніи дѣлъ судить трудно. Но на мѣстѣ объ этомъ освѣдомлены лучше насъ, и, конечно, необходимыя распоряженія для встрѣчи уже сдѣланы.

Въ телеграммахъ Намѣстника нѣтъ указаній на потери японцевъ кромѣ потопленія ихъ четырехъ коммерческихъ, конечно, никуда негодныхъ и обреченныхъ на потопленіе судовъ. Но потери у нихъ само собою, разумѣется, были.

На нѣкоторое размышленіе наводитъ фраза «утромъ замѣчены восемь медленно удалявшихся миноносцевъ, которые направлялись къ ожидавшимъ ихъ въ морѣ кораблямъ».

Во-первыхъ, почему восемь, а не болѣе? Въ первой аттакѣ ихъ было пятнадцать.

Во-вторыхъ, почему медленно удалявшихся? Тактика миноносцевъ, какъ извѣстно, заключается въ быстромъ нападеніи и въ такомъ-же быстромъ отступленіи, а тутъ вдругъ медленно... И это при преслѣдованіи 3 нашими крейсерами... Должно быть дѣло не обошлось безъ пробоинъ, а неповрежденнымъ судамъ пришлось конвоировать раненыхъ своихъ товарищей, ради этого идти медленнымъ ходомъ.

Впрочемъ, подобные уроки едва-ли отобьютъ у японцевъ охоту дерзко соваться подъ наши выстрѣлы, потому что имъ необходимо какъ можно скорѣе покончить съ нашимъ флотомъ...

За этою новою аттакою на Портъ-Артуръ, вѣроятно, не замедлятъ послѣдовать другія, но мы къ ней, безъ сомнѣнія, уже готовимся и съ Божьею помощью отразимъ ее подобно предыдущей... **Лидинъ.**

P. S. Замѣтка эта была уже окончена и сдана въ редакцію, когда (12 февраля) пришла телеграмма о начавшейся у Портъ-Артура перестрѣлкѣ.

Новыя назначенія. Окружной генералъ-квартирмейстеръ штаба Кіевскаго военнаго округа генералъ-майоръ А. А. Благовѣщенскій назначенъ дежурнымъ генераломъ при командующемъ Маньчжурской дѣйствующей арміей. **Александръ Александровичъ Благовѣщенскій** родился въ 1854 году. По окончаніи 2 Московскаго кадетскаго корпуса и Александровскаго военнаго училища, былъ въ 1872 году произведенъ въ прапорщики. Черезъ нѣсколько лѣтъ поступилъ въ академію Генеральнаго Штаба, которую и окончилъ въ 1878 году. По окончаніи академіи былъ назначенъ, въ чинѣ штабсъ-капитана, старшимъ адъютантомъ штаба 10 армейскаго корпуса, а затѣмъ состоялъ для порученій при штабѣ того же корпуса. Въ 1880 произведенъ въ капитаны, съ зачисленіемъ по Генеральному Штабу, въ 1883 году назначенъ завѣдывающимъ передвиженіемъ войскъ по желѣзнымъ дорогамъ Харьковскаго района, съ производствомъ въ подполковники. Въ 1887 г. произведенъ въ полковники, въ 1890 году назначенъ начальникомъ штаба Свеаборгской крѣпости, въ 1894 году командиромъ 4 Финляндскаго стрѣлковаго полка, въ 1897 году командиромъ 64 пѣхотнаго Казанскаго полка, въ 1899 году произведенъ въ генералъ-маіоры и назначенъ начальникомъ штаба 1 Кавказскаго армейскаго корпуса, въ томъ-же году былъ назначенъ начальникомъ военныхъ сообщеній Кіевскаго военнаго округа, а въ 1903 году окружнымъ генералъ-квартирмейстеромъ штаба Кіевскаго военнаго округа.

Начальникъ 9-й пѣхотной дивизіи, генералъ-лейтенантъ Н. П. Зарубаевъ назначается командиромъ 4-го Сибирскаго армейскаго корпуса. Н. П. родился въ 1843 г., окончилъ академію генеральнаго штаба, въ службѣ съ 1862 г. Еще въ 70-хъ годахъ служилъ въ Сибири, занимая разныя должности до начальника штаба войскъ Акмолинской области включительно. Въ 1890 году былъ переведенъ въ Одесскій военный округъ, гдѣ командовалъ бригадой 13-й пѣхотной дивизіи. Въ 1898 г. былъ вновь назначенъ въ Сибирь уже начальникомъ штаба Сибирскаго военнаго округа.

Генералъ маіоръ М. И. Грековъ, назначенный командиромъ 1-й бригады Забайкальской казачьей дивизіи, числится въ спискахъ Атаманскаго Государя Наслѣдника полка; образованіе получилъ въ Николаевскомъ кавалерійскомъ училищѣ. Командовалъ бригадой 1-й гвардейской кавалерійской дивизіи и Донской казачьей дивизіей. Въ службѣ съ 1862 г. Участвовалъ въ двухъ кампаніяхъ и за боевыя отличія имѣетъ орденъ св. Георгія 4 ст.

И. д. начальника артиллеріи 3 Сибирскаго армейскаго корпуса назначенъ генералъ-маіоръ В. Н. Никитинъ, занимавшій до настоящаго времени должность командира 20-й артиллерійской бригады. Въ службѣ съ 1865 г.; получилъ образованіе въ Михайловскомъ артиллерійскомъ училищѣ; участвовалъ въ кампаніи 1877—1878 гг. и имѣетъ орденъ св. Георгія 4 ст.

Дивизіонный врачъ 15-й кавалерійской дивизіи статскій совѣтникъ Гвѣкиновъ — корпуснымъ врачемъ 3-го Сибирскаго армейскаго корпуса; врачъ 27-й пѣхотной дивизіи ст. сов. Гравировскій — корпуснымъ врачемъ 4-го Сибирскаго армейскаго корпуса; состоящій въ распоряженіи Намѣстника Его Императорскаго Величества на Дальнемъ Востокѣ подполковникъ Најдовскій — исправляющимъ должность корпуснаго интенданта 3-го Сибирскаго армейскаго корпуса.

Изъ иностранныхъ журналовъ. Полное отсутствіе новыхъ сообщеній съ театра военныхъ дѣйствій заставляетъ иностранныя газеты временно довольствоваться соображеніями своихъ спеціальныхъ сотрудниковъ и корреспондентовъ относительно военныхъ плановъ обѣихъ сторонъ и преимуществъ занятыхъ ими позицій. Отправившійся на Дальній Востокъ военный корреспондентъ «Berl. Tagebl.» утверждаетъ, что внезапное нападеніе японскаго флота на Портъ-Артуръ съ тактической точки зрѣнія слѣдуетъ считать неудачей. Хотя русскимъ судамъ и были причинены значительныя повреждешя, однако постепенно выяснилось, что и японскій флотъ пострадалъ не меньше, если даже не больше русскаго. Что касается высадки японскихъ войскъ въ Кореѣ, то, по мнѣнію корреспондента, руководители русской арміи прекрасно сознаютъ, что не въ

БЫЛЬ СЪ НЕБЫЛИЦАМИ. [1)]

И. Доброво.

I.

Въ селѣ Конотеевкѣ умирала «вѣдьма» Неборачиха.

Старуха лежала въ низкой, темной избѣ, на деревянной «прилавкѣ», въ углу между громадной печью и наружной стѣною, выходившей прямо на улицу. Подъ нею былъ ворохъ соломы, покрытый домашнимъ, уже не годнымъ къ носкѣ, тряпьемъ. Отъ соломы несло гнилью и одуряющей затхлостью, переполнявшей всю избу. Хотя солома и мѣнялась по временамъ, но трудно было соблюсти чистоту въ деревенскомъ жильѣ, безъ приспособленій, изобрѣтенныхъ медициной и культурой, тѣмъ болѣе, что больная лежала безъ движенія уже больше двухъ мѣсяцевъ. Съ одной стороны на нее несло жаромъ отъ печки, съ другой—холодомъ отъ квадратнаго, замороженнаго оконца съ «вестырой». Внучата круглый день, кувыркаясь, лазили черезъ нее, какъ черезъ неодушевленный предметъ, съ полу на печку и съ печки на полъ, теребя и дергая изъ подъ нея солому для своей надобности.

Лицо «вѣдьмы» почернѣло и уже теперь походило на мертвое. Глаза глубоко провалились. Заострившійся высохшій подбородокъ почти сошелся съ неправильно выступившимъ носомъ. Кожа на лицѣ тоже ссохлась и, казалось, прилипла къ костямъ, какъ древній пергаментъ. Скрючившееся иссохшее туловище, изъязвленное пролежнями, напоминало дѣтское.

Старуха давно начала пробалтывать и чахнуть. Ей пища совсѣмъ не идетъ на пользу, говорили невѣстки; а за послѣднее время она почти-что не принимала ее: все принятое тотчасъ возвращалось назадъ, даже и питье, не только-что ѣда. Удивлялись живучести этой женщины, которая могла такъ долго жить, не ѣвши и не пивши, и приписывали такую ея живучесть знахарству, «вѣдемству».

Всѣмъ давно надоѣла, всѣмъ опостылѣла больная старуха; почти мертвая, она занимала мѣсто живыхъ. Никто изъ близкихъ не могъ долго оставаться подлѣ нея отъ спернаго воздуха, исходившаго не только отъ гніющей соломы, но и отъ самой старухи, отъ ея, какъ говорили, «нутра поврежденнаго». Меньшую невѣстку, Ульяну, тошнило до дурноты, кружилась голова. Старшая-же, Текля, была выносливѣе, но и она, въ концѣ-концовъ, сдалась: похудѣла, пожелтѣла и въ характерѣ даже измѣнилась. Нетерпѣливая, несговорчивая, вѣчно хмурая, она теперь, какъ мачиха, раздавала дѣтямъ направо и налѣво колотушки, не разбирая ни праваго, ни виноватаго, лишь-бы только самой «выместиться».

Меньшой сынъ старухи Максимъ, Ульянинъ мужъ, несмотря на холодъ, выбрался спать въ «комору», нагоро обвязанъ ее глиною съ навозомъ и приладивъ временный очажокъ. Старшій Евтухъ нанялся къ попу въ молотильщики да тамъ и ночевалъ, чтобъ только не быть дома, даже и Теклѣ своей глазъ не показывалъ. На минутку, на день наведается, да и опять къ попу.

Вся семья не только единодушно жаждала смерти матери, чтобъ освободиться отъ тяжелыхъ заботъ, но даже, не скрываясь, и вслухъ выражала свои желанія. Да и сама больная, въ концѣ концовъ, истрадавшись, стала просить себѣ у Бога смерти.

Разъ какъ-то, праздничнымъ днемъ, «вѣдьма» Неборачиха почувствовала себя особенно худо и пожелала, чтобъ всѣ родичи собрались къ ней на послѣднее прощанье. Въ хату битковъ набилось народу. Узнавъ, что вѣдьмѣ совсѣмъ приходитъ конецъ, умираетъ, пришли не только родичи, но и такъ, кто хотѣлъ, поглядѣть, какъ она станетъ передъ смертью корчиться, когда у ней будетъ душа съ тѣломъ разставаться. Не слетятся-ли къ ней на крышу все одно плохо?

Весь день двери хаты не затворялись: кто входилъ, кто выходилъ. Было пролито много бабьихъ слезъ, было сказано много жалкихъ словъ... А «вѣдьма» лежала тихо, съ опущенными вѣками; не умирала и не корчилась, только по временамъ жалобно поводила своими выцвѣтшими, почти бѣлыми глазами.

—Не отпускаетъ ее Господь, не развязываетъ душу... шептался народъ. Должно муки страшныя терпитъ...

—Надо ее пріобщить... надо-бы... надо!..

—Попъ пріобщитъ, грѣхи отпуститъ и душу ей развяжетъ!

—Да какъ ее пріобщишь? грѣхъ одинъ! возражали невѣстки. Еще и причастіе святое не приметъ, какъ всякую пищу.

Однако, священника все таки позвали.

Случилось, впрочемъ, то, что предполагали невѣстки.

—Ракъ въ желудкѣ, сказалъ священникъ, уходя. Но слова его не были достаточно вразумительны для окружающихъ. У нихъ давно уже сложилось свое особое незыблемое мнѣніе.

—Какой тамъ еще ракъ? сказали невѣстки. Вѣдьма она: отъ вѣдьмы и Господь отступился.

—Значитъ вѣдьма, твердили на селѣ.

И свѣдущія бабы неодобрительно качали сѣдыми головами.

II.

Послѣ этого всѣ какъ-то сразу отступились отъ вѣдьмы въ суевѣрномъ страхѣ: и чужіе, и свои собственныя дѣти. У невѣстокъ исчезла даже тѣнь снисходительности къ ней. То, бывало, забавляетъ старуха, станетъ просить—молить: «Бьйте, бьйте вокругъ меня!.. Мнѣ такъ легко: будто сама ѣмъ!» И невѣстки сзываютъ внучатъ, насыпаютъ имъ въ пригоршни коши или вареного гороху. Дѣти возятся вокругъ бабуни, набивая ротики замусленными ладошками. Старуха вздыхаетъ, стонетъ, корошится въ своемъ тряпьѣ, и на ея высохшемъ лицѣ появляется подобіе блуждающей улыбки.

Или же запроситъ старуха пить: дайте да подайте!.. Пить не пьетъ, а хочется ей хоть во рту воду подержать. Подержитъ-подержитъ и выпуститъ, и будто полегчаетъ ей... Теперь же на подобныя блажныя требованія больной ей обыкновенно сыпались отвѣты, полные укоризны.

—Не наѣлась при жизни, вѣдьма старая, такъ не наѣшься ужъ передъ смертью, говорила одна невѣстка.

—Не идетъ въ горло, такъ окомъ-бы ѣла! ехидничаетъ другая.

И обѣ невѣстки, на перебой, старались вымѣстить на несчастной свои старыя обиды, не считая даже и за грѣхъ издѣваться надъ вѣдьмой. Только солому подъ ней и не отказывались мѣнять и то единственно потому, что, въ противномъ случаѣ, самимъ пришлось-бы задохнуться.

Вначалѣ старуху изъ себя выводили выходки невѣстокъ. Вообще, не отличаясь мягкостью характера, она злилась, бранилась, корчила, пробовала было даже кричать, насколько хватало ей силъ, скрежеща остатками зубовъ, грозилась высохшими кулаками въ пространство, но что значило это для тѣхъ, кто привыкъ къ пинкамъ и подзатыльникамъ... Потомъ старуха какъ-то вдругъ замолчала, должно быть понявъ свое безсиліе. Что она думала, что чувствовала, лежа безъ сна дни и ночи, того никто не зналъ, а сна у нея не было ни на волосъ. Лежитъ, поджавъ губы, да смотритъ въ потолокъ оловянными глазами. Иной разъ чуть-чуть губами шевельнетъ, будто сказать что хочетъ, да такъ и не скажетъ. А другой разъ побѣгутъ, побѣгутъ у ней слезы по впалымъ щекамъ, капля за каплей, какъ крупный осенній дождь...

А невѣстки и тутъ не находятъ въ себѣ милосердія:

—Откуда слезы? скажетъ одна. Воды не пьетъ, а слезы каплютъ... откуда берутся?

—Какъ-бы просто была баба, такъ и не капали бы безъ воды, вторитъ другая. А у вѣдемъ все можно.

На томъ и кончались у нихъ всякія мысли и разсужденія.

Эти и подобныя, непріятныя для больной, рѣчи велись теперь безъ стѣсненія, вслухъ. Что она кому сдѣлаетъ? Ни встать, ни сѣсть... въ космы по старому не вцѣпится. Только что языкомъ еще лопочетъ.

Лежала, лежала старая, молчала, молчала да вдругъ и надумалась: «Привезите мнѣ дочку, хочу съ нею еще разъ передъ смертью попрощаться»! А дочь старухи выдана была замужъ въ другое село, верстъ за пятнадцать.

И стали ей всѣ кругомъ перечить:

—Уже и такъ, слава Богу, разъ пять прощалась! ворчалъ Максимъ, которому предстояло ѣхать по морозу. Только конику злосчастную дорогу... Туда 15 верстъ, сюда —15 верстъ. Шутка развѣ въ этакій холодище?

А невѣстки и роды поддержать:

—Надоѣло вамъ, мамо, лежать, такъ выдумываете не то, такъ другое!... Какъ намъ Богъ дастъ, то и такъ помрете, мамо, и безъ прощанья!...

Но больная стояла на своемъ:

—Привезите, привезите дочку!

Она кричала такъ громко, какъ только позволяли ей угасавшія силы.

—Не привезете, прокляну!... Всѣхъ прокляну отъ мала до велика!.. Всѣхъ!.. со скотомъ, съ приплодомъ вашимъ окаяннымъ прокляну!.. И не будетъ вамъ ни радости, ни пользы отъ трудовъ вашихъ!.. И не видѣть вамъ отъ приплода вашего ничего, кромѣ горя-злосчастья!.. Прокляну страшной, послѣдней моей клятвой!..

—А чтобъ тебѣ самой языкъ усохъ, старая вѣдьма! возмущались невѣстки.

—Не привезете дочку, не прощу! вопила простно старуха.—И сама не прощу, и къ Богу на тотъ свѣтъ свою обиду понесу!.. И Богъ вамъ не проститъ!.. Буду просить, молить и Его, и ангеловъ-херувимовъ, и всѣхъ святыхъ, всѣхъ мучениковъ!.. Чтобъ всѣ, всѣ про мою обиду горькую знали!.. И ужъ будетъ вамъ!.. Помянутся вамъ материнскія слезы!.. Съ приплодомъ вашимъ прокляты будете!..

Страшныя угрозы подѣйствовали на семью.

Собрались въ кучку, стали шептаться: —сдѣлать, какъ мать хочетъ, или не сдѣлать?

—Или привезти?.. Отчего не привезти?.. Дочка-отъ сама чего прячется? Добрая дочка давно бы по своей волѣ пріѣхала, посланцовъ не стала бы дожидаться.

—И то: ея здѣсь мѣсто, не наше! говорила невѣстка. Большая мы родня старой вѣдьмѣ?.. Родня сведенная, не настоящая!.. Это что въ за родня?..

Чѣмъ-то особенно угрожающимъ повѣяло на всѣхъ отъ слова «приплодъ».

—Я не снесла, говорила Текля,—а у Ульяны свинья не сегодня-завтра опоросится... не дождаться бы бѣды отъ обозлившейся вѣдьмы!.. Того и гляди напакоститъ часть!.. Запрягай-ка, Максимка, лошадь.

—Не лютуй, мамо, не лютуй!.. Будетъ лютовать!.. Привезу тебѣ дочку! согласился Максимъ и, нехотя, потащился запрягать пыльную.

Невѣстки, между тѣмъ, освободившись отъ гнета страшныхъ проклятій, въ свою очередь принялись клясть старуху, выражая надежду, что не попадетъ она никогда въ небо, а развѣ «чортови въ зубы», и ничего на нихъ тамъ въ небѣ не набрешетъ, ни Господу, ни ангеламъ святымъ... Кто бъ ее туда пустилъ, коли всему селу вѣдомая вѣдьма?

Старуха, между тѣмъ, утомленная пережитымъ волненіемъ, опустила свои отяжелѣвшія пергаментныя вѣки и, казалось, забылась сномъ.

Весь день она лежала тихо, дѣлая видъ, что ничего не слышитъ и не замѣчаетъ. Все дочку поджидала. Любила она ее, holала, баловала! А какъ замужъ выходила, всю себя для нея обобрала на зависть невѣсткамъ: ни одного полотенечка себѣ не оставила, ни одной хусточки,—все, все ей отдала!.. Единственная дочка была! Какъ-же материнскому сердцу не разрываться!.. Одна теперь послѣдняя, затаенная надежда осталась у больной, что дочь родная невѣсткамъ, а потому ее негодящую, всѣмъ опостылѣвшую, пожалѣетъ...

Пожалѣетъ-ли?.. Пойметъ-ли, чего ей, старой, у края гроба захотѣлось?..

(Прод. слѣд.).

ихъ интересахъ ставить серьезныя препятствія вступленію японскихъ солдатъ на корейскую территорію. Рѣшительныя побѣды могутъ быть одержаны только на азіатскомъ материкѣ, когда тамъ будутъ сосредоточены силы обоихъ противниковъ. Какъ-бы ни былъ силенъ русскій флотъ, ему все-таки не слѣдуетъ и думать о нападеніи на японскую территорію, потому что это вызвало-бы немедленное вмѣшательство со стороны сильнѣйшаго въ мірѣ британскаго флота. Съ другой стороны, Россіи необходимо выиграть время, а съ этой цѣлью ей слѣдовало-бы мелкими нападеніями съ моря или суши затруднить и по возможности замедлить высадку японскихъ войскъ. Впрочемъ, наступленіе японскихъ войскъ черезъ Корею къ р. Ялу и безъ того должно будетъ совершаться крайне медленно. Неблагопріятныя условія мѣстности и отсутствіе удобныхъ дорогъ вмѣстѣ съ весенней распутицей потребуютъ отъ японцевъ большого напряженія силъ, что, по всей вѣроятности, повлечетъ за собою значительныя потери. Трудно ожидать, чтобы главныя японскія силы прибыли къ р. Ялу раньше 7 (20) марта. Еще болѣе замедлить это наступленіе можно было-бы при помощи многочисленныхъ казачьихъ отрядовъ, которые непрерывными нападеніями на непріятельскіе аванпосты легко запугали-бы наступающія японскія войска, лишили-бы ихъ необходимаго для выполненія трудныхъ операцій спокойствія и твердости духа. Какъ-бы то ни было, но русскіе военачальники могутъ во всякомъ случаѣ спокойно располагать мѣсячнымъ срокомъ для того, чтобы привести военныя силы Маньчжуріи въ боевую готовность. Передвиженія русскихъ войскъ содержатся, разумѣется, въ строжайшей тайнѣ. Однако корреспонденту удалось узнать, что въ настоящее время въ Маньчжуріи Россія можетъ выставить въ открытое поле 200,000 войска. Едва-ли, продолжаетъ онъ, удастся японцамъ сосредоточить въ Маньчжуріи подобныя силы. При этомъ не слѣдуетъ забывать, что въ числѣ японскихъ войскъ всегда находится значительное количество кули, такъ какъ физически слабый японецъ не можетъ обойтись безъ ихъ помощи въ болѣе или менѣе продолжительномъ походѣ. Кромѣ того каждый шагъ впередъ для японцевъ является источникомъ слабости, для Россіи—серьезнымъ преимуществомъ. Чѣмъ далѣе на материкъ проникнутъ японскія войска, тѣмъ затруднительнѣе будетъ для нихъ отступленіе, тѣмъ гибельнѣе будетъ для нихъ походъ. Поэтому, заключаетъ корреспондентъ свою статью, предпріятіе японцевъ нельзя не признать безумнымъ, такъ какъ кромѣ несомнѣннаго превосходства русскаго солдата имъ придется еще имѣть дѣло съ безпредѣльными пространствами этого непривѣтливаго края.

Военный корреспондентъ «Figaro», обсуждая на основаніи телеграфныхъ извѣстій возможное расположеніе русскихъ войскъ, говоритъ, между прочимъ, что позиція на р. Ялу могла-бы подвергнуться нападенію непріятельской арміи прежде, чѣмъ они были-бы приведены въ боевую готовность. Поэтому съ мудрой предусмотрительностью русскіе военачальники рѣшились сосредоточить свои главныя силы въ мѣстности достаточно удаленной для того, чтобы въ продолженіе нѣсколькихъ недѣль она была застрахована отъ вторженія непріятеля. Повидимому, избранная мѣстность находится въ окрестностяхъ Мукдена. Тамъ русская армія находится вблизи желѣзной дороги, которая подвозитъ ей провіантъ и въ то-же время на разстояніи 200 километровъ отъ корейской границы. Впрочемъ, избранная позиція не мѣшаетъ русскимъ также охранять и свою границу съ Кореей. Послѣдняя пересѣкается незначительнымъ числомъ путей сообщенія: на западѣ изъ Сеула ведетъ большая дорога въ Вичжу, оттуда въ Мукденъ и Портъ-Артуръ; на востокѣ тянется вдоль морского берега другая дорога, которая, пересѣкая горный хребетъ, оканчивается во Владивостокѣ; наконецъ, въ центрѣ 2—3 незначительныя и мало проходимыя дороги, проходя черезъ горы, расположенныя по правому берегу р. Ялу, направляются далѣе въ Гиринъ. Поэтому русскимъ отрядамъ, расположеннымъ въ Вичжу и вдоль устья р. Ялу, приходится охранять только незначительное число путей сообщенія. Главное ихъ назначеніе, повидимому, состоитъ въ томъ, чтобы, проникая внутрь страны, непрерывно безпокоить непріятеля и тѣмъ задерживать его наступленіе.

Русскіе рѣшили, продолжаетъ корреспондентъ, придерживаться оборонительнаго образа дѣйствій до тѣхъ поръ, пока не почувствуютъ себя достаточно сильными, чтобы нанести японцамъ рѣшительный ударъ. Въ случаѣ преждевременнаго нападенія послѣднихъ, русская армія отступитъ, вѣроятно, къ Харбину, причемъ Портъ-Артуръ будетъ предоставленъ собственнымъ силамъ. Городъ этотъ въ настоящее время вполнѣ застрахованъ отъ японскаго штурма, а продолжительная его осада значительно ослабила-бы японскую армію, что было-бы для нея крайне невыгодно.

Напротивъ, если русскимъ удастся безпрепятственно сосредоточить свои силы, они немедленно перейдутъ въ наступленіе, причемъ южная часть Маньчжуріи является наиболѣе удобной для передвиженій войскъ, которымъ было-бы чрезвычайно трудно дѣйствовать въ бѣдной и гористой мѣстности къ югу отъ Гирина. Вотъ почему есть полное основаніе предполагать, что мѣсто, куда въ настоящее время усиленно стягиваются русскія войска, находится именно вблизи Мукдена.

Въ заключеніе корреспондентъ «Figaro» высказываетъ изумленіе передъ спокойствіемъ и хладнокровіемъ, проявленными Россіей въ виду послѣднихъ событій. Ни внезапное открытіе военныхъ дѣйствій, ни дерзкое нападеніе японскаго флота на Портъ-Артуръ, ни высадка японскихъ войскъ въ Кореѣ, ничто не могло смутить нашу союзницу; колоссъ чувствуетъ свою силу и знаетъ, что онъ не можетъ не остаться побѣдителемъ въ этой неравной борьбѣ.

———

«Рус. Инв.» въ своемъ обозрѣніи пишетъ: Высаженный 26 января, вечеромъ, японскій десантъ безъ сопротивленія занялъ Сеулъ и Чемульпо, 27 числа, въ день боя русскихъ судовъ подъ Чемульпо, японскій посланникъ въ Сеулѣ потребовалъ аудіенціи у корейскаго императора, на которой, объявивъ объ установленіи отнынѣ японскаго управленія надъ Кореею, пригрозилъ занятіемъ дворца въ случаѣ непокорности. Совершилось это нарушеніе незадолго передъ тѣмъ объявленнаго нейтралитета Кореи, безъ какого-бы то ни было предварительнаго увѣдомленія о разрывѣ съ Россіей, ни корейскаго правительства, ни представителей иностранныхъ державъ. Съ этихъ поръ, говоритъ лондонскій корреспондентъ «Matin», японскій посланникъ не устаетъ предъявлять корейскому императору всевозможныя требованія, которыя немедленно исполняются. Въ числѣ этихъ требованій «Local Anzeiger» указываетъ на установленіе японскаго контроля надъ мѣстными почтою и телеграфомъ, на захватъ единственнаго корейскаго крейсера и обращеніе его въ транспортъ, на захватъ также пяти корейскихъ почтовыхъ пароходовъ и обращеніе ихъ въ угольные транспорты, наконецъ, на передачу японскимъ войскамъ казармъ, оружія и снаряженія корейскихъ войскъ, разбѣгающихся мѣстами и грабящихъ населеніе. Та же газета передаетъ, что въ Корею посланъ одинъ изъ родственниковъ микадо для принятія на себя управленія страною. При подобныхъ условіяхъ, близкихъ къ полному лишенію Кореи ея политической независимости, особенно интересно звучитъ сообщеніе, отъ 4 февраля, о томъ, что американскій посланникъ въ Сеулѣ телеграфируетъ своему правительству объ открытіи корейскимъ правительствомъ для иностранной торговли порта Ы-чжу, предмета настойчивыхъ хлопотъ вашингтонскаго правительства во время еще русско-японскихъ переговоровъ. Напоминая, что портъ Ы-чжу лежитъ на устьѣ Ялу изъ вышеприведеннаго положенія дѣлъ въ Кореѣ, корреспондентъ «Matin», отмѣчая ненависть корейцевъ къ японцамъ, говоритъ, что послѣдніе принуждены будутъ держать значительныя силы, чтобы сдержать населеніе, среди котораго уже и теперь идетъ броженіе противъ высаживающихся въ различныхъ мѣстахъ побережья японскихъ отрядовъ.

—

Агентство Лаффана передаетъ, что у рѣки Ялу уже послѣдовали стычки между русскими и японскими передовыми отрядами, причемъ японцы были вынуждены отступить, оставивъ многочисленныхъ плѣнныхъ.

—

Изъ Златоуста сообщаютъ, что для организаціи дѣла Краснаго Креста въ дѣйствующей арміи, главнымъ уполномоченнымъ назначенъ камергеръ Александровскій и въ помощь ему нѣсколько лицъ, изъ которыхъ инженеръ Шафіусъ командированъ въ Харбинъ, Мукденъ и Ляоянъ впредь до пріема и размѣщенія первыхъ эшелоновъ Краснаго Креста, а также устройства подвижныхъ складовъ. Поручено, въ случаѣ надобности оказать содѣйствіе отряду сестеръ милосердія при переправѣ черезъ Байкалъ.

—

Изъ Лондона телеграфируютъ «Петербур. Газ.»: Корреспондентъ «Times», который прибылъ въ Чемульпо на спеціальномъ пароходѣ «Хаймунъ», телеграфируетъ черезъ Вей-Хай-Вей подробности японскаго движенія къ Чемульпо, какъ къ предварительному пункту сосредоточенія японскихъ силъ. Сперва японцы предполагали избрать для этого Мозампо, чтобы отсюда двинуться къ сѣверу, но послѣ нападенія на Портъ-Артуръ, транспортныя суда были немедленно отправлены къ Чемульпо. Японцы намѣреваются высадить въ Чемульпо войска 3-й пѣхотной дивизіи; войска 12-й пѣхотной дивизіи уже высажены на прошлой недѣлѣ. Гвардейская дивизія слѣдуетъ. Высадка происходила въ порядкѣ, хотя бухта Чемульпо, вслѣдствіе сильныхъ вѣтровъ и теченія представляетъ значительныя естественныя затрудненія. Высаженныя войска тотчасъ же отправляются по желѣзной дорогѣ въ Сеулъ. Несмотря на передвиженіе войскъ, обыкновенное пассажирское движеніе продолжается. При реквизиціяхъ японцы выдаютъ квитанціи на полевую кассу, которая ихъ оплачиваетъ деньгами. Несмотря на послѣдовавшую высадку въ Сеулѣ многихъ войскъ, откуда слѣдуетъ, что японцы уже приступили къ движенію своихъ силъ вдоль пекинской государственной дороги черезъ Пингъ-Янгъ. Если удастся занять Пингъ-Янгъ, то Чемульпо явится портомъ для высадки. Пекинская государственная дорога въ хорошемъ состояніи, на ней нѣтъ рытвинъ, почему японцы надѣются, что задержки для нихъ не будетъ. Въ стратегическомъ отношеніи самымъ важнымъ считается участокъ пути отъ р. Ялу до Пингъ-Янга. Если русскіе здѣсь укрѣпятся, то Чемульпо нельзя будетъ японцамъ избрать въ качествѣ этапной станціи, что тѣмъ болѣе важно, такъ какъ японцы, очевидно, здѣсь намѣреваются выгрузить на сушу полевую свою артиллерію, чего пока въ Чемульпо не произошло. О японскихъ десантахъ на восточной сторонѣ Кореи ничего неизвѣстно, вѣроятно вслѣдствіе опасеній, внушаемыхъ русскою владивостокскою эскадрою.

—

Въ Лондонѣ сообщаютъ, что вернувшіеся въ Нагасаки на пароходѣ «Штольбергъ» пассажиры и матросы японскаго транспорта «Нагураміару» подтверждаютъ, что послѣ того, какъ судно утонуло, русскіе моряки спасли ихъ и обращались съ ними самымъ предупредительнымъ образомъ, уплативъ деньги за ихъ обратную доставку. Бомбардировка Хакодате, по словамъ тѣхъ же пассажировъ, не состоялась только вслѣдствіе ужасной снѣжной бури, свирѣпствовавшей въ это время на морѣ.

—

О нейтралитетѣ второстепенныхъ державъ теперь говорится очень много. Военныя приготовленія въ Голландіи, Испаніи, Португаліи, Швеціи, Норвегіи и Даніи, вызываютъ не только безпокойства среди населеній этихъ государствъ, но даже панику на биржѣ. Повидимому, капиталисты мелкіе и крупные опасаются, что русско-японская война можетъ повлечь за собою войну общеевропейскую. Маленькія державы вооружаются, заявляя объ этомъ во всеуслышаніе, а большія вооружаются втихомолку. Особенно, по словамъ корреспондента «National Zeitung», безпокоятся въ Голландіи за неприкосновенность индійскихъ владѣній, боятся, что имѣющихся тамъ силъ не хватитъ для обезпеченія нейтралитета; колоніальное-же вѣдомство въ Голландіи не раздѣляетъ этихъ опасеній, ибо индійскій флотъ Голландіи признается достаточно сильнымъ. Въ индійскихъ водахъ находится одинъ эскадренный броненосецъ, 4 полуброненосныхъ крейсера, 10 миноносцевъ и 6 миноносцевъ. На этихъ судахъ числится слишкомъ 3,500 человѣкъ экипажа, изъ нихъ 2,500 европейцевъ. Гавани, особенно нуждающіяся въ защитѣ, въ виду имѣющихся на нихъ огромныхъ запасовъ угля: на Суматрѣ-Сабонгъ и портъ Эмма, на Явѣ—Танджонгъ и Сурабайя и на Целебесѣ—Макасаръ. Порты на Явѣ достаточно охранены; самый главный портъ Сабонгъ защищенъ прекрасными фортами; тамъ-же стоитъ весь броненосный флотъ. Въ этомъ портѣ имѣются запасы угля въ 30,000 тоннъ. Въ самой Голландіи тоже приняты мѣры охраны. Два броненосныхъ крейсера ведутъ уже сторожевую службу.

Относительно Испаніи въ «Berliner Tageblatt» напечатана слѣдующая телеграмма изъ Мадрида: «Французское правительство конфиденціально предостерегло мадридскій кабинетъ о томъ, что Англія намѣрена захватить на случай войны извѣстную часть испанской территоріи. Это является причиною посылки Испаніею войскъ на Канарскіе острова, въ Цеуту въ Галифію и въ мѣстности, сосѣднія Гибралтару. Французское правительство, кромѣ того, предложило Испаніи держать въ готовности береговыя укрѣпленія на испанскомъ побережьѣ.

—

Изъ Нью-Іорка телеграфируютъ берлинскимъ газетамъ, что въ Америкѣ придерживаются того взгляда, что японцы будутъ упорно отстаивать каждую пядь корейской территоріи, занятой ими по лѣвому берегу Ялу. Бывшій въ концѣ декабря въ Нью-Іоркѣ японскій полковникъ Сатара самоувѣренно заявилъ, что японская армія, если только Японіи удастся достигнуть главенства на морѣ, разсчитываетъ быть у Харбина черезъ три мѣсяца послѣ открытія военныхъ дѣйствій. Полагаютъ, однако, что общее движеніе японцевъ отъ рѣки Ялу начнется вѣроятно не ранѣе чѣмъ въ мартѣ.

—

«Berliner Tageblatt» печатаетъ слѣдующее сообщеніе агентства Рейтера изъ Инкоу: Представитель агентства Рейтера съ разрѣшенія генерала Флуга и въ сопровожденіи оффиціальныхъ лицъ, посѣтилъ Портъ-Артуръ, гдѣ, по его словамъ, осталось менѣе 30% населенія. Изъ оставшихся жителей многіе предполагаютъ выселиться. Движеніе по желѣзной дорогѣ происходитъ правильно. Мосты и каналы строго охраняются. Условія жизни въ Портъ-Артурѣ облегчены, благодаря тому, что властями фиксированы цѣны на предметы первой необходимости. Провіантъ обильно доставляется въ Портъ-Артуръ, гдѣ запасовъ, по свѣдѣніямъ изъ русскихъ источниковъ, хватитъ на два года. 11-й полкъ выступилъ 3 февраля изъ Нью-Чуанга и на слѣдующій день прибылъ въ Ташичао. Параллельное движеніе къ рѣкѣ Ялу начнется послѣ того, какъ 10-й полкъ очутится вблизи Кіаяню. 9-й въ окрестностяхъ Линшенга, а 8-й въ Ляонгѣ. Изъ Мукдена генераломъ Флугомъ также двинуты войска къ рѣкѣ Ялу. Тѣмъ временемъ генералъ подготовляетъ все, что необходимо для обезпеченія обороны желѣзной дороги и сѣвернаго побережья Ляодунскаго залива. Подкрѣпленія непрерывно прибываютъ. По слухамъ, большой артиллерійскій обозъ находится на пути изъ Россіи въ Восточную Азію.

—

Въ районѣ Китайско-Восточной жел. дор. замѣчается чрезмѣрное поднятіе цѣнъ на всѣ жизненные припасы кромѣ муки и хлѣба, достаточные запасы которыхъ препятствуютъ значительному повышенію ихъ покупной стоимости. Это повышеніе наиболѣе серьезно отразилось на мясѣ, въ которомъ и ранѣе чувствовался нѣкоторый недостатокъ, а потому управленіе Китайско-Восточной жел. дор. командировало нѣсколькихъ своихъ агентовъ на Обь, которые будутъ скупать тамъ солонину въ количествѣ нѣсколькихъ поѣздовъ и пересылать на станціи Китайско-Восточной жел. дор. для продажи по нормальной цѣнѣ желѣзнодорожнымъ служащимъ и мѣстнымъ обывателямъ.

«Нов. Вр.» телеграфируютъ изъ Портъ-Артура: Пароходъ «Шилка» въ Нагасаки 24 января въ 11 час. 30 мин. ночи объявленъ свободнымъ. 25 января выгружался и ночью вышелъ. До послѣдняго момента подкарауливаемый японскими шпіонами и миновавъ опасность новаго ареста, 28 января встрѣченный русскою миноноской, прибылъ въ Портъ-Артуръ.

—

Государь Императоръ во вниманіе къ ходатайству войсковаго депутатскаго собранія Сибирскаго казачьяго войска Всемилостивѣйше соизволилъ предоставить военному министру генералъ-адъютанту Куропаткину званіе почетнаго казака Сибирскаго казачьяго войска.

———

«Рус. Инв.» сообщаетъ слѣдующія свѣдѣнія о перевозкѣ войскъ зимой по желѣзнымъ дорогамъ. Перевозка производится въ вагонахъ только по наружному виду товарныхъ. Стѣны и полы ихъ обшиты войлокомъ и вторымъ рядомъ досокъ; въ вагонахъ установлены желѣзныя печи; въ желѣзныхъ люкахъ вставлены стеклянныя рамы. Вагоны снабжены такимъ количествомъ досокъ, которое даетъ возможность посредствомъ особыхъ, весьма простыхъ приспособленій устраивать на ночь нары, на которыхъ вполнѣ свободно лежатъ протяжку 30—32 нижнихъ чина (наибольшее число помѣщаемыхъ въ вагонъ, вмѣсто 40 нижнихъ чиновъ). Днемъ нижніе чины вполнѣ свободно сидятъ на скамейкахъ кругомъ печи. Въ вагонахъ тепло и свободно. Предусмотрѣно все, что возможно для предоставленія удобствъ ѣдущимъ, напримѣръ, черезъ перегонъ, много черезъ два на станціяхъ устроены кубы въ 40—50 ведеръ для кипятка, а на болѣе значительныхъ станціяхъ—кипятильники особыхъ системъ. Каждый день солдаты получаютъ горячую пищу изъ 3/4 ф. мяса. Качество пищи свидѣтельствуетъ начальникъ эшелона. Въ нѣкоторыхъ (большинствѣ) поѣздахъ поставлены простые товарные вагоны съ солдатскими кухнями-повозками, что даетъ возможность постоянно имѣть кипятокъ, а при желаніи сварить добавочную кашицу. Всѣ вагоны на случай пожара снабжены ведрами съ водой; въ каждомъ вагонѣ старшій слѣдитъ за чистотой, а дневальный—за топкой печи. Съ поѣздомъ слѣдуютъ 200—300 лопатъ на случай заносовъ. По пути слѣдованія имѣется нѣсколько пунктовъ, гдѣ люди и лошади имѣютъ дневку. Вагоны осматриваются и очищаются. Въ каждомъ поѣздѣ ѣдутъ докторъ и фельдшера. Такимъ образомъ, солдаты ѣдутъ съ удобствами, которыми часто не пользуются и пассажиры 3-го класса.

———

Кабельное сообщеніе съ Японіей. Какъ сообщаютъ изъ Копенгагена въ «Patrie», Сѣверное телеграфное агентство посылаетъ японскія депеши чрезъ Шанхай и Индію. Возможно другое телеграфное сообщеніе, но оно гораздо дороже, чрезъ Манилью, Гонконгъ, Санъ-Франциско. Между имперіей Восходящаго Солнца и Европой существуютъ слѣдующія подводно-телеграфныя линіи: 2 изъ Владивостока въ Нагасаки, 2 между Китаемъ и Японіей, 1 между Японіей и Кореей, проходящая въ корейскомъ проливѣ. Эта послѣдняя, въ цѣлости коей особенно заинтересована Японія, весьма рискуетъ быть разрѣзанною русскими. Въ виду своего права въ военное время контролировать депеши, передаваемыя по Владивостокской линіи, Россія, надо думать, не захочетъ уничтожить кабель на Нагасаки. Сѣверное агентство надѣется, что подводный телеграфъ изъ Японіи въ Шанхай, будучи отдаленнымъ отъ театра военныхъ дѣйствій, останется нейтральнымъ. Онъ представляетъ огромную важность для политическихъ и торговыхъ сношеній всего міра. Сѣверная телеграфная К°, кабели которой не были уничтожены въ китайско-японскую войну, надѣется, что и теперь они уцѣлѣютъ, и что ущербъ ограничится лишь временными перерывами въ посылкѣ депешъ, какъ это происходитъ теперь на Владивостокской линіи.

———

Военныя издержки. Въ «Berl. Lok. Anz.» Арвецъ Юргенсонъ дѣлаетъ интересный подсчетъ стоимости главнѣйшихъ войнъ послѣдняго времени и приводитъ приблизительную сумму издержекъ, которыя должна поглотить нынѣшняя война.

Русско-турецкая война 1877—1878 гг. продолжалось 10 мѣс. 9 дней. Въ полѣ послѣ паденія Плевны было 342 тыс. русскихъ; турокъ въ августѣ 260 тыс. Русскіе потеряли 172 тыс. чел. Издержки войны—500 мил. р. по однимъ источникамъ, а по другимъ—1 милліардъ. Турція обязалась заплатить Россіи контрибуцію въ 802 мил. франковъ.

Франко-прусская война 1870—1871 гг. длилась 6 мѣс. 9 дней.

Въ полѣ было около 1 мил. нѣмцевъ и 710 тыс. французовъ. Германія издержала 1,024 милліона марокъ. Франція потратила 11,200 милліоновъ марокъ (14 милліард. фр.); по другимъ источникамъ оба государства издержали 6,320 мил. мар. Франція заплатила контрибуцію въ 5 милліардовъ франковъ.

Англо-боэрская война продолжалась 31 мѣс. 19 дней. Въ полѣ—448,435 англичанъ. Издержки Англіи—4,846 мил. марокъ. Потери—90,700 чел., въ томъ числѣ убито 21,600.

Японско-китайская война 1894—1895 гг. длилась 8 мѣс. 7 дней. Японцевъ въ полѣ около 78 тыс. Издержки Японіи 150 мил. іеновъ (337 мил. марокъ). Китай издержалъ 200 мил. таэлей.

Юргенсонъ исчисляетъ русскія военныя издержки въ 70 мил. рублей въ мѣсяцъ и японскія въ 45—50 мил. іенъ. Въ годъ это составитъ 850 мил. рублей и 550—600 іеновъ.

Крымская кампанія (1853—1856 гг.) продолжавшаяся 28 мѣс. 3 дня, стоила приблизительно 50 мил. р. въ мѣсяцъ.

———

«Königsb. Hart. Zeitung» сообщаетъ о наступившемъ уже застоѣ въ торговыхъ дѣлахъ между Россіей и Германіей. Хлѣбныя фирмы въ Эйдкуненѣ (пограничной станціи съ Россіей) не могутъ получить закупленныхъ ими хлѣбовъ, такъ какъ на русскихъ желѣзныхъ дорогахъ нѣтъ свободнаго подвижного состава: вагоны предназначаются для военныхъ грузовъ на Дальній Востокъ. Что касается слуховъ о русскомъ займѣ, то «Times» признаетъ ихъ нынѣ лишенными всякаго основанія. По мнѣнію газеты, русское правительство не испытываетъ сейчасъ надобности въ займѣ для покрытія военныхъ расходовъ. Не считая значительныхъ суммъ, числящихся на счету у иностранныхъ банкировъ, Россія по даннымъ Государственнаго банка имѣетъ золотомъ до 750-ти милліоновъ рублей, частью предназначающихся для обезпеченія бумажно-денежнаго обращенія; но если бы даже все бумажно-денежное обращеніе было покрыто золотомъ, то и тогда останется свободнымъ до 170-ти мил. руб., достаточныхъ на первыхъ порахъ для обезпеченія усиливающагося выпуска кредитныхъ билетовъ. И только если эти выпуски достигнутъ большихъ размѣровъ, тогда Россія попытается, вѣроятно, заключить заемъ на иностранномъ рынкѣ.

Относительно хлѣбнаго рынка въ Соединенныхъ Штатахъ газетѣ сообщаютъ, что синдикатъ Арморъ въ Чикаго началъ скупать хлѣбъ и поднялъ цѣну на одинъ долларъ за бушель. Печать отмѣчаетъ, что со времени знаменитаго Лейтера, организовавшаго грандіозный хлѣбный синдикатъ (такъ называемый Corner), закончившійся полнымъ крушеніемъ, попытка подобнаго рода спекуляціи хлѣбомъ впервые возобновляется въ Соединенныхъ Штатахъ.

———

Броженіе въ Сіамѣ. Парижская газета «Patrie» бьетъ тревогу по поводу вѣстей изъ Сіама, показывающихъ, что англичане, подъ шумъ событій, отвлекающихъ вниманіе Франціи отъ ея колоній, начинаютъ не на шутку подстрекать сосѣдей Индо-Китая, сіамцевъ. Изъ Сайгона пишутъ о набѣгахъ на прибрежныя селенія, о нападеніяхъ на французскіе аванпосты; словомъ, вся пограничная линія въ опасности. Въ Сіамѣ идутъ усердныя военныя приготовленія, а въ области Чантабуна замѣтно стягиваются войска. Въ сіамскую армію вступили 4 высшіе японскіе офицера и 25 субалтернъ-офицеровъ. Очевидно, Японія дѣйствуетъ по уговору съ Англіей, посвященная въ ея планы. Въ Бангкокѣ находится въ данный моментъ полковникъ британской службы, присланный съ какимъ-то важнымъ порученіемъ. Сіамъ, по слухамъ, купилъ у Англіи большое количество скорострѣльныхъ ружей и боевыхъ запасовъ. Англійскіе заводы получили отъ него большой заказъ на полевыя орудія. Многочисленные англійскіе пароходы выгружаютъ въ Бангкокѣ ящики, заключающіе въ себѣ не что иное, какъ оружіе и боевые припасы.

———

◆ **Пожертвованія въ пользу больныхъ и раненыхъ на Дальнемъ Востокѣ.** Въ редакцію «Кіевлянина» вновь поступили пожертвованія отъ слѣдующихъ лицъ: въ память М. П. Т.—8 р., профессора В. П. Образцова—300 руб., Л. П. Лупша 100 р. (съ почты), М. М. Головко—10 р. (кромѣ того 10 проц. съ жалованья на все время войны), отъ трехъ дѣтокъ—4 р., Лелиты Ф.—5 р., служащихъ Кіевскаго Лукьяновскаго народнаго дома—18 р. 35 к., служащихъ генерала Сапельникова—24 р. 75 к., Е. П.—10 р., Е. Рабчинской—15 р., Инны Рабчинской—5 р., отъ сестеръ Чигиринскаго женскаго монастыря—48 р. 45 к., учениц двухклассной школы Чигиринскаго женскаго монастыря—7 р. 39 к. (съ почты), П. Д. и С. П. Алферовыхъ 10 р. (съ почты), крестьянъ деревни Базаловки, Конотопскаго уѣзда, —14 р. 19 к. (съ почты); служащіе, мастеровые и рабочіе Старо-Останинскаго завода и Головковскаго имѣнія Терещенко собрали 162 р. 50 к. (съ почты), служащіе Зозовецкаго № 14 казеннаго склада 11 р. 35 к. (2 проц. ихъ жалованія до окончанія войны) (съ почты), учащихъ и учащихся въ Бердичевскомъ казенномъ 2-хъ классномъ училищѣ—13 р. 05 к. (съ почты), І. Чухрай—25 р.; служащихъ домовъ Ипполита и Ольги Даввидовыхъ—21 р. Итого 803 р. 03 к. Всего съ прежними 15,231 р. 06 к. и процентными бумагами 400 руб.

◆ **На усиленіе нашего флота путемъ пріобрѣтенія подводныхъ лодокъ или крейсеровъ и боевыхъ судовъ** въ редакцію «Кіевлянина» вновь поступило пожертвованіе отъ Д. М.—100 р., Е. Б. Рабчинской—25 р., І. Чухрай—25 р. Всего съ прежними 1,650 рублей.

◆ **На вспомоществованіе семействъ воиновъ, пострадавшихъ на войнѣ,** поступило въ редакцію «Кіевлянина» пожертвованіе отъ Е. П. и П. Д. Зая—хъ 15 руб.

◆ Въ засѣданіи комитета Кіевскаго отдѣленія общества Краснаго Креста заявлено о пожертвованіи на нужды Краснаго Креста слѣдующими членами комитета: С. С. Могилевцевъ—5 тысячъ руб., К. В. Фишманъ—5 тысячъ руб., Д. С. Марголинъ—3 тысячи руб. и Н. В. Чоколовъ—1 тысячу руб.

◆ Въ дополненіе къ напечатанному нами на дняхъ сообщенію о принятомъ на собраніи старостъ всѣхъ кіевскихъ еврейскихъ молелень рѣшеніи **открыть среди кіевскаго еврейскаго общества подписку въ пользу раненыхъ воиновъ,** насъ просятъ пояснить, что пожертвованія принимаются въ каждой молельнѣ казначеемъ или предсѣдателемъ этихъ правленій, по особымъ подписнымъ листамъ, снабженнымъ подписью и печатью кіевскаго общественнаго раввина; собранныя такимъ образомъ суммы вносятся временно въ кассу Лаз. Изр. Бродскаго, а затѣмъ, вмѣстѣ со списками жертвователей, вся сумма будетъ внесена въ особый комитетъ, организованный при Кіевскомъ отдѣленіи Краснаго Креста. При семъ намъ сообщаютъ о первомъ крупномъ пожертвованіи, поступившемъ въ хоральную молельню (№ 4) отъ Лаз. и Льва Изр. Бродскихъ въ суммѣ 30,000 рублей.

◆ Совѣтъ Кіевскаго общества взаимнаго кредита, по предложенію члена совѣта К. М. Леплинскаго, постановилъ войти съ представленіемъ въ собраніе уполномоченныхъ объ ассигнованіи отъ имени общества **на военныя нужды на Дальнемъ Востокѣ изъ резервнаго капитала 75,000 руб.,** изъ коихъ 50,000 р. въ распоряженіе Краснаго Креста, а 25,000 руб. для пособія семействамъ раненыхъ и убитыхъ воиновъ.

◆ Семейства служащихъ въ Кіевскомъ военномъ училищѣ, на Печерскѣ, **организовали на свои личныя средства мастерскую** для заготовки бѣлья раненымъ воинамъ на Дальнемъ Востокѣ.

◆ **Пожертвованія г. Кіева на нужды войны.** Въ засѣданіи финансовой комиссіи, состоявшемся 11 февраля, обсуждался вопросъ объ изысканіи источника, изъ котораго можетъ быть покрытъ рѣшенный думой принципіально раньше кредитъ въ размѣрѣ ста тысячъ рублей на нужды войны отъ Кіева. За счетъ этой суммы рѣшено организовать для отправки на Дальній Востокъ второй кіевскій санитарный отрядъ, на оборудованіе котораго потребуется около 50 тысячъ рублей. Остальная сумма пожертвованія г. Кіева должна служить фондомъ отчасти въ пособіе семействамъ воиновъ, отправившихся на Дальній Востокъ, отчасти на пособіе раненымъ. Сформированіе санитарнаго отряда будетъ предложено кіевскому мѣстному управленію Россійскаго общества Краснаго Креста, при участіи особаго комитета отъ кіевскаго городского управленія. Половину суммы, ассигнованной городомъ на нужды войны, рѣшено отнести на смѣту текущаго года, путемъ возможныхъ сокращеній смѣты расходовъ. Другая половина будетъ отнесена на смѣту 1905 года. Вся сумма пожертвованія для немедленной передачи ея по назначенію будетъ позаимствована изъ пенсіоннаго капитала служащихъ въ кіевскомъ городскомъ управленіи.

◆ Въ губернскомъ и уѣздныхъ казначействахъ Кіевской губерніи часто наблюдаются теперь случаи обращенія публики съ заявленіями о пріемѣ денежныхъ пожертвованій на нужды Краснаго Креста, на пособія семействамъ воиновъ и на военныя надобности по усиленію арміи и флота. Въ виду этого управляющимъ Кіевскою казенною палатою сдѣлано по казначействамъ губерніи слѣдующее распоряженіе: 1) для пріема пожертвованій на нужды Краснаго Креста предлагать желающимъ имѣющуюся въ казначействѣ особую кружку Краснаго Креста; въ случаѣ-же отказа отъ пользованія кружкой принимать деньги и зачислять ихъ въ депозиты Краснаго Креста **съ непремѣнной выдачей жертвователямъ установленныхъ квитанцій,** и 2) для записи пожертвованій на другія военныя надобности правительства открыть особый счетъ депозита казенной палаты, подраздѣливъ его на соотвѣтственныя заявленіямъ жертвователей рубрики, и въ пріемѣ денегъ выдавать квитанціи, подробно излагая въ нихъ назначеніе пожертвованія. Пожертвованія на разнаго рода военныя нужды, принятыя Кіевскимъ губернскимъ казначействомъ до разсылки этого общаго распоряженія, вмѣстѣ съ подписными листами жертвователей, всего на сумму 45 р. 64 к. препровождены управляющимъ казенною палатою кіевскому губернатору.

◆ Служащіе Кіевской губ. по вѣдомству мѣстной казенной палаты рѣшили отчислять часть своего содержанія на нужды, вызываемыя событіями на Дальнемъ Востокѣ. Размѣръ отчисленія—отъ 1—2 проц., срокъ до окончанія военныхъ дѣйствій; назначеніе отчисленій: одни—на нужды Краснаго Креста, другія—на военныя надобности вообще, третьи—на боевыя суда и четвертыя—на пособія семьямъ убитыхъ и раненыхъ.

◆ Въ четвергъ, 19 февраля, въ актовомъ залѣ университета св. Владиміра на усиленіе средствъ для отправки на Дальній Востокъ 2-го санитарнаго отряда Кіевскаго отдѣла Краснаго Креста приватъ-доцентъ Н. К. Неслововъ прочтетъ **публичную лекцію «Отчего болѣютъ женщины».** Лекція предназначается исключительно для лицъ женскаго пола. Начало въ 8 часовъ вечера.

◆ **Контракты.** Съ 10 февраля въ городѣ стало замѣтно появленіе пріѣзжихъ; съѣздъ контрактовичей съ каждымъ днемъ увеличивается, гостиницы начинаютъ наполняться пріѣзжими, въ нѣсколькихъ перворазрядныхъ гостиницахъ всѣ номера уже заняты, хотя еще не всѣ постояльцы съѣхались. Номера заказываются по телеграфу. Ярмарочное время замѣтно и по оживленію, царящему въ ресторанахъ, кофейняхъ, кондитерскихъ, на биржѣ, около Семадени и т. д., во всѣхъ коммерческихъ пунктахъ города. Въ контрактовомъ домѣ съ утра до вечера много народу, хотя торгуютъ въ общемъ пока не важно. Пріѣзжіе еще не принялись за покупки. Въ теченіе цѣлаго дня внутренность контрактоваго дома не перестаетъ оглашаться криками продавцовъ, зазывающихъ покупателей и прельщающихъ необыкновенными достоинствами своихъ товаровъ. Царитъ общій говоръ толпы, со всѣхъ сторонъ несутся звуки музыкальныхъ ящиковъ и будильниковъ съ музыкой, исполняющихъ разныя популярныя пьесы. Все это превращается въ какую-то какофонію, дѣйствующую на нервы, крики «умирающихъ чертей» доносятся изъ разныхъ угловъ ярмарочнаго дома. Въ то время, когда въ верхнемъ залѣ, гдѣ происходитъ главная торговля, торгуютъ крайне разнообразными товарами, въ нижней залѣ большею частью собрались продавцы галантерейными товарами и здѣсь торговля слабѣе, чѣмъ на верху. Въ нижней залѣ большею частью мѣстные торговцы перебравшіеся изъ своихъ лавокъ на мѣсяцъ въ контрактовый домъ. На верху-же значительная часть лавокъ принадлежитъ пріѣзжимъ купцамъ изъ разныхъ мѣстъ Россіи: Кавказа, Крыма, Петербурга, Москвы, Казани и т. д. На поворотѣ лѣстницы по обыкновенію разставлены деревянныя изделія глухонѣмыхъ изъ Варшавы, которыя каждый годъ являются съ какою-нибудь новостью, въ родѣ открытыхъ писемъ изъ дерева и т. д. Продаютъ вещи глухонѣмые. Въ настоящемъ году эти глухонѣмые, кромѣ обычнаго мѣста на лѣстницѣ, заняли еще одну лавку въ передней верхняго зала контрактоваго дома. По обыкновенію пользуются сбытомъ роговыя издѣлія, которыми торгуютъ въ разныхъ пунктахъ дома. Есть продавецъ скульптурными издѣліями, много привезено сибирскихъ камней, бирюзы и разныхъ дамскихъ украшеній изъ серебра и золота съ этими камнями, дешевыхъ и довольно пышныхъ. Зеркалъ почти нѣтъ въ продажѣ, шелку много; въ обѣихъ залахъ заднія комнаты заняты готовымъ платьемъ мужскимъ и дамскимъ мѣстныхъ купцовъ. По обыкновенію выкрикиваютъ о какой-то необыкновенной ваксѣ, средствахъ для рощенія волосъ, удаленія мозолей и «любви» (?).

◆ **Къ юбилею профессора Т. Д. Флоринскаго.** Въ числѣ многочисленныхъ телеграммъ, полученныхъ профессоромъ Т. Д. Флоринскимъ по случаю исполнившагося 25-лѣтія его учено-преподавательской дѣятельности, приводимъ одну, имѣющую общественное значеніе, присланную изъ Львова: «Признательные русскіе галичане, торжественно отпраздновавъ вчера въ своемъ Народномъ домѣ двадцатипятилѣтіе вашей ученой дѣятельности, выражаютъ вамъ глубокую благодарность за ваше сочувственное отношеніе къ нашей родинѣ и за вашу дѣятельную помощь въ утвержденіи въ Галицкой Руси русскихъ началъ и защиту ихъ передъ разъединенными стремленіями, и просятъ васъ принять сердечныя пожеланія всего лучшаго. Отъ имени львовскихъ русскихъ обществъ.

◆ **Предложеніе губернатора.** Комиссія, назначенная губернаторомъ, для рѣшенія вопроса о томъ, не является-ли помѣщеніе, отведенное городомъ подъ артиллерійскія казармы по Жилянской улицѣ около Тарасовской канализаціонной шахты, не удовлетворяющимъ требованіямъ устава о земской повинности, 30 января обсуждала вопросъ о недостаткахъ эжекторной канализаціонной станціи на этой улицѣ. Съ такой постановкой этого вопроса губернаторъ, видимо, не согласился и предложилъ кіевскому врачебному инспектору въ точности исполнить его порученіе, то-есть осмотрѣть въ санитарномъ отношеніи указанныя казармы, не касаясь недостатковъ городской канализаціи. Засѣданіе этой комиссіи въ составѣ завѣдывающаго санитарнымъ отдѣленіемъ городской управы А. В. Корчакъ-Чепурковскаго назначено на 17 февраля.

◆ На основаніи Высочайше утвержденнаго положенія о Кіевскомъ политехническомъ институтѣ, лица, окончившія курсъ въ этомъ учебномъ заведеніи, **получаютъ право производства строительныхъ работъ.** Посему институтъ, желая подготовить такихъ лицъ, которыя имѣли-бы знанія, вполнѣ соотвѣтствующія этимъ правамъ, установилъ для студентовъ механическаго, инженернаго и химическаго отдѣленій обязательную лѣтнюю практику на строительныхъ работахъ. Въ особенности важное значеніе имѣетъ такая практика для инженернаго отдѣленія института, которое по характеру преподаванія въ немъ и по размѣрамъ правъ на производство работъ сравнено съ институтомъ инженеровъ путей сообщенія. Разысканія возможности устроить такую практику представляетъ для института довольно много затрудненій, такъ какъ желѣзныя дороги хотя и идутъ на встрѣчу пожеланіямъ института, но число предоставляемыхъ ими вакансій всегда бываетъ меньше числа претендентовъ. Въ послѣдніе годы институтъ получалъ значительное число вакансій въ Маньчжуріи. Въ настоящее-же время, въ виду событій на Дальнемъ Востокѣ, приглашеній въ Маньчжурію, вѣроятно, не будетъ. Поэтому всѣ надежды возлагаются лишь на желѣзныя дороги и другія промышленныя учрежденія Европейской Россіи. Директоръ института, озабочиваясь своевременнымъ выясненіемъ вопроса о лѣтней практикѣ, еще въ прошломъ году обратился во всѣ управленія желѣзныхъ дорогъ съ просьбой предоставить мѣста, но на обращеніе это откликнулись еще пока немногіе, хотя и съ благопріятнымъ результатомъ.

◆ **Къ устройству на Безаковской улицѣ электрическаго освѣщенія.** Начальникъ Кіевскаго почтово-телеграфнаго округа увѣдомилъ городского голову, что на дняхъ комиссія подъ его предсѣдательствомъ осматривала Безаковскую и смежныя съ нею улицы для выясненія условій безпрепятственнаго устройства по этой улицѣ электрическаго освѣщенія. При этомъ выяснилось, что не представляется возможнымъ дать согласіе на установку столбовъ электрическаго освѣщенія по Безаковской улицѣ въ одну линію съ телеграфными и телефонными столбами. Увѣдомляя объ этомъ городского голову, начальникъ округа пред-

лагаетъ для освѣщенія Безаковской улицы электричествомъ воспользоваться однимъ изъ слѣдующихъ вариантовъ: установить дуговые фонари съ подземной проводкой по срединѣ Безаковской улицы, между путями городской дороги, перестроивъ послѣдніе соотвѣтственнымъ образомъ, или установить дуговые фонари съ воздушной проводкой по лѣвой сторонѣ улицы, перенеся предварительно существующую тамъ телеграфную линію на Владимірскую улицу отъ Бибиковскаго бульвара до Караваевской и далѣе по лѣвой сторонѣ этой улицы до соединенія съ телеграфной линіей Юго-Западныхъ желѣзныхъ дорогъ. Это переустройство телеграфной линіи потребуетъ расхода около 3,000 рублей, которые должны быть приняты на счетъ Кіевскаго электрическаго общества. Съ проведеніемъ телеграфной линіи по указаннымъ улицамъ представится необходимымъ снести часть деревьевъ или ихъ вѣтвей по Караваевской улицѣ.

—◆— Кіевскій полиціймейстеръ приказалъ полиціи наблюсти, чтобы частныя лица, не получившія установленнаго разрѣшенія, не превращали свои квартиры въ гостиницы и меблированныя комнаты, куда допускаютъ на время контрактовъ на жительство, преимущественно безправныхъ евреевъ. При обнаруженіи виновныхъ домовладѣльцевъ и квартиросъемщиковъ приказано привлекать къ отвѣтственности, а безправныхъ евреевъ выселять.

—◆— **Общее собраніе членовъ общества** вспомоществованія недостаточнымъ ученикамъ Кіевской 3-й гимназіи назначено на 15 февраля, въ 1 ч. дня, въ залѣ гимназіи; въ случаѣ-же таковое не состоится, то второе и послѣднее имѣетъ быть 29 февраля.

—◆— **Скоропостижная смерть.** По Бол. Васильковской ул., въ д. № 17 скоропостижно умеръ дворянинъ Митрофанъ Аванасьевъ, 45 л. Покойный злоупотреблялъ спиртными напитками, а послѣдніе три дня пилъ запоемъ. Въ гостиницѣ Воскресенской церкви, на Печерскѣ, скоропостижно умерла проживавшая тамъ дочь купца Анна Панкова, 63 л. Причина смерти не установлена; трупъ отправленъ въ анатомическій театръ.

—◆— **Воровская продѣлка.** 11 февраля, въ 4 часа дня, къ проходившимъ по Кловскому спуску кр. Трофиму Романовскому и Давиду Тиськову подошли два неизвѣстныхъ человѣка съ вопросомъ, не находили-ли они кошелька съ деньгами 1,200 руб., будто-бы ими утеряннаго и затѣмъ стали обыскивать крестьянъ. Во время обыска похитили у Романовскаго 16 руб., а у Тиськова 6 руб. и скрылись.

—◆— **Задержаніе вора.** Мѣщ. Алексѣй Парламьовъ въ контрактовомъ домѣ, похитилъ у купца Христіана Бардо 45 арш. саратовской сарпинки, но прикащикомъ былъ задержанъ съ похищеннымъ.

—◆— **Кража табаку.** 11 февраля, въ 5 ч. вечера, крест. Михаилъ Бѣлозовъ, Корній Погребельскій и Григорій Дубина сопровождали по Глубочицѣ подводы, нагруженныя ящиками съ табакомъ. Возлѣ дома № 67 къ повозкѣ Бѣлозова подскочили два неизвѣстныхъ злоумышленника; одинъ изъ нихъ перерѣзалъ бичевку на повозкѣ, а другой схватилъ ящикъ съ табакомъ бросился бѣжать. Замѣтившій это городовой Лукьяновскаго уч. Савва Степашко, вмѣстѣ съ извозчиками, погнался за ворами, но одинъ изъ нихъ съ табакомъ скрылся, а другой задержанъ былъ въ Волчьемъ яру. Воръ назвался мѣщ. Ильей Харх...довымъ. Степашко, желая остановить вора, произвелъ одинъ выстрѣлъ изъ револьвера въ воздухъ. Къ розыску другого злоумышленника приняты мѣры.

—◆— **Оставленный ребенокъ.** На площади на Подолѣ поднятъ ребенокъ мужского пола, около года отъ роду, который отправленъ въ дѣтскій пріютъ.

—◆— **Прибыли** 12 февраля: изъ Полтавы—Н. В. Веденскій, Таращанскаго у.—В. Н. Ивовскій, Липовецкаго у.—К. Б. Ивкинъ и В. Г. Липовскій, Радомысл. у.—В. Э. Голозовскій, Рыжановки—А. А. Тышковскій—остан. въ гост. „Россія"; изъ-за границы—Г. Штраусъ, Пирят. у.—Э. А. Ровинскій, Полоцкъ, губ.—А. Е. Журавскій, Уманск. у.—графъ А. Н. Игнатьевъ, Петербурга—Н. П. Ахкутинъ, Москвы—Э. Ландебергъ—остан. въ гост. „Гранд-Отель"; изъ Харькова—Н. А. Асмоловъ, Каменскаго—М. Ю. Бронниковскій, Ольгопол. у.—Н. М. Грабовскій, Черниг. губ.—К. Ф. Козьмскій, Монастырища—Т. Ю. Кульчицкій—остан. въ гост. Гладынюка.

Литература и искусство.

◆ Г. Шаляпинъ, по возвращеніи изъ миланскаго «La Scala», по слухамъ «Кур.», будетъ гастролировать въ Кіевѣ и Одессѣ.

Среди газетъ.

⁂ Парижскій корреспондентъ «Нов. Вр.» такъ изображаетъ настроеніе французскаго общества:

Въ настроеніи Франціи всѣхъ партій и классовъ произошло нѣчто знаменательное. Эта страна тридцать три года, какъ Илья Муромецъ, сиднемъ сидѣла. Тридцать три года ей говорили и она сама себѣ повторяла: „Не надо войны, не надо кровопролитія, все придетъ въ свое время само собою, будемъ благоразумны".

Послѣ перваго выстрѣла въ Портъ-Артурѣ все пошло на смарку. Какъ полковая лошадь при первыхъ звукахъ военнаго марша, страна заволновалась. Благоразумныхъ рѣчей, страха передъ кровавымъ призракомъ какъ не бывало. И вразъ, какъ это всегда бываетъ, оказалось, былъ страшнѣе дѣйствительности.

Психологія этого переворота, который—я утверждаю и послѣдующія событія докажутъ, что я былъ правъ, произошелъ вдругъ во всей Франціи; эта психологія замѣчательно проста. „Когда я прочелъ о ночномъ и предательскомъ нападеніи на русскій флотъ, „mon sang n'a fait qu'un tour", мнѣ захотѣлось отомстить". Вотъ стереотипная фраза, которую я слышу со всѣхъ сторонъ со времени начала войны. Къ ней, смотря по темпераменту и развитію, каждый прибавляетъ свои поясненія.

Я никогда не слѣпой другъ Россіи; ко многимъ ея актамъ я относился критически. Но когда я вижу, какъ искренно она была миролюбива, до того, что въ виду врага, восемь лѣтъ открыто приготовлявшагося къ войнѣ съ нею, и до послѣдней минуты она даже не вооружилась, эта страна стала мнѣ дорогой и близкой. Я увидѣлъ, что она, благодаря бѣлой расы противъ желтой, сдѣлалась жертвой происшествія на Азіи. Эту войну сдѣлала Англія и надо, чтобы Россія знала, что если-бы мы не были вчера ея союзниками, мы сдѣлались-бы ими сегодня. Будущее Франціи зависитъ отъ того, кто побѣдитъ: Россія или Японія и Англія. Россія должна побѣдить во что бы то ни стало, даже цѣною европейской войны. Все сдѣлано было, чтобы ея не было. Но лучше, чтобы была одна война сразу, чѣмъ цѣлый рядъ войнъ, которая фатально разразится, если-бы Россія теперь потерпѣла уронъ въ своемъ престижѣ.

И это говоритъ не кто-нибудь, а люди, сознающія свою отвѣтственность передъ страною, и отвѣтственные за своихъ дѣлъ.

⁂ Проживавшій довольно долго въ Маньчжуріи г. Рунецъ приводитъ въ «Историч. Вѣстн.» не мало подробностей изъ мѣстной жизни и особенно подробно останавливается на вопросѣ объ ассимиляціи туземнаго населенія съ русскими. Мирная связь закрѣпляется нерѣдко смѣшанными браками и наглядно выражается въ языкѣ:

Нѣкоторые солдаты, говоритъ онъ, настолько усвоили уже въ постоянныхъ сношеніяхъ своихъ съ китайцами ихъ языкъ, что нарочно щеголяютъ его знаніемъ, понятно весьма курьезнымъ, и это бываетъ особенно смѣшно, когда собесѣдникомъ такого знатока является какой-нибудь китаецъ, въ свою очередь мнящій себя знатокомъ русскаго языка и поэтому всѣми силами старающійся говорить по-русски.

—До-енко цинь (сколько стоитъ)? спрашиваетъ, напримѣръ, такой покупатель-солдатъ у китайскаго торговца, указывая ему на предметъ торга, званіе котораго, конечно, отсутствуетъ въ его китайскомъ лексиконѣ.

—А-ишинь дуяли (одинъ рубль), отвѣчаетъ китаецъ вперемѣшку по-русски, но, видимо, не будучи твердо увѣренъ въ томъ, что онъ говоритъ достаточно понятно, и сопровождая поэтому свой отвѣтъ наглядными тыканьемъ одного пальца въ глаза покупателю.

—Хынь-до, хынь-до (слишкомъ много)—возражаетъ тотъ по-китайски и тоже для ясности считаетъ нелишнимъ необходимымъ укоризненно покачать головой.

—Что нужно! Не нужно. Твоя покупай. Шибко шанго есть, настаиваетъ на своемъ китаецъ, и такой разговоръ иногда продолжается довольно долго къ общему удовольствію обоихъ собесѣдниковъ, пользующихся удобнымъ случаемъ похвастать другъ передъ другомъ своими обширными знаніями.

А вотъ, въ заключеніе, еще одинъ любопытный образчикъ русско-китайскаго языка, на которомъ обыкновенно обращаются съ просьбою о милостынѣ китайскіе нищіе:

—Капитанъ, капитанъ! Капитанъ шибко шанго. Деньги нужно, нужно. Куша ма-ю. Шапо, мамо ма-ю. Посу ломайло. Капитанъ шибко шанго.

Это должно означать, что „баринъ очень добрый, у него денегъ много, а мнѣ ѣсть нечего. Родителей нѣтъ. Ноги болятъ".

⁂ Проф. Шепелевичъ въ Харьковѣ, по словамъ «С.-Пет. Вѣд.», получилъ на-дняхъ изъ Мадрида письмо студента Ю. Х. слѣдующаго содержанія:

„Почтенный другъ! Такъ какъ война вашей страны съ Японіей уже началась, то я ставлю главной задачей настоящаго письма выразить вамъ сожалѣніе по поводу той неожиданности, съ которой было произведено нападеніе на портъ-артурскую эскадру, и пожелать всѣмъ вамъ успѣха въ кампаніи, котораго слѣдуетъ ожидать, въ виду того духа, который вы внесете во всемъ мірѣ, и въ виду справедливаго и понятнаго вашего дѣла. Въ нашемъ городѣ (Мадридѣ) всѣ слѣдятъ съ интересомъ за борьбою и принадлежатъ къ вашей сторонѣ, т. е. руссофилы. Вмѣстѣ съ тѣмъ я желалъ бы, положившись на вашу испытанную доброту, чтобы вы сообщили въ своемъ отвѣтѣ подробности о войнѣ, которая приходитъ изъ-за границы въ противорѣчіи одни съ другими, такъ какъ у насъ нѣтъ своихъ репортеровъ.

Да соизволитъ Господь, чтобы при полученіи этого письма вы одержали побѣду, такъ какъ русскіе являются оплотомъ противъ нашествія желтолицыхъ, которое послѣдовало-бы на Европу со временемъ.

ЖИТОМИРЪ. (Корреспонд. „Кіевлянина"). Въ Житомирской общинѣ Краснаго Креста усиленно заготовляется мѣстными дамами, при руководственномъ участіи предсѣдательницы общины Н. Н. Брунсъ и доктора Д. С. Морозова, полный комплектъ постельнаго и носильнаго бѣлья на 50 человѣкъ раненыхъ, для отсылки такового на Дальній Востокъ къ 20 февраля; дамы сами кроятъ и шьютъ, а что не успѣваютъ выполнить, то на свой счетъ даютъ шить другимъ. Денежныя средства для этого отпущены городскою думою (2,500 р.) и частными лицами; кромѣ того, Преосвященный Антоній, епископъ Волынскій и Житомирскій, пожертвовалъ для той-же надобности 200 полушубковъ и 200 паръ валенковъ. Равнымъ образомъ, денежныя пожертвованія, для отсылки на Дальній Востокъ, поступаютъ какъ въ общину (уже болѣе 600 руб.), такъ равно и въ мѣстный комитетъ Краснаго Креста. Поступаютъ пожертвованія и вещами. И въ мирное время наша община Краснаго Креста проявляетъ продуктивную дѣятельность по безплатной подачѣ врачебной помощи мѣстному бѣдному населенію; такъ, въ минувшемъ 1903 г. принято амбулаторныхъ больныхъ—4,729 человѣкъ, въ томъ числѣ повторныхъ—894; стаціонарныхъ въ больницу (10 кроватей)—107; привито предохранительной оспы—183 дѣтямъ; произведено операцій въ больницѣ—93 и сдѣлано перевязокъ сестрами милосердія—3,506; изъ городского населенія пользовалось лѣченіемъ: 1,046 мужчинъ и 1,691 женщ., изъ иногородныхъ—464 муж. и 616 женщ., а всего 3,835 человѣкъ. По вѣроисповѣданіямъ больные распредѣляются въ слѣдующемъ нисходящемъ цифровомъ порядкѣ: евреевъ—1,397, православныхъ—1,005, католиковъ—290, старообрядцевъ—33, лютеранъ—29 и магометанъ—1. Денежные ресурсы общины выражались: прихода—6,817 руб., составившагося изъ аванса отъ мѣстнаго комитета (5,640 р.), за пользованіе кроватями въ больницѣ—516 р., за практику сестеръ—292 р., пожертвованій за рецепты—288 р., разныхъ поступленій—49 р. и кружечнаго сбора—25 р. Расхода произведено на 6,560 руб. Наша община Краснаго Креста получила весьма крупное денежное пожертвованіе отъ мѣстнаго благотворителя, барона И. М. де-Шодуара, на дняхъ внесшаго въ Житомирское отдѣленіе Государственнаго банка, въ видѣ неприкосновеннаго капитала, 50 тысячъ рублей, одна половина процентовъ съ котораго щедрымъ жертвователемъ предназначена въ пользу мѣстнаго благотворительнаго общества, а другая—въ пользу общины. Сестеръ милосердія при общинѣ числится 28; изъ нихъ предназначено къ отправленію на Дальній Востокъ, въ случаѣ требованія—10. На курсы при общинѣ для подготовленія сестеръ милосердія, имѣющіе начаться 15 февраля, записалось 50 слушательницъ.

Волынскій губернаторъ на дняхъ уполномочилъ мировыхъ посредниковъ, что Житомирскій уѣздный комитетъ „общественнаго здравія" проситъ распоряженія обратить особенное вниманіе на чистоплотность крестьянъ и подрастающаго ихъ поколѣнія и озаботиться устройствомъ въ деревняхъ и селахъ, при школахъ, училищахъ и волостныхъ правленіяхъ, общественныхъ бань. На обязанность же учителей, волостныхъ старшинъ и сельскихъ старостъ возложить наблюденіе за аккуратнымъ посѣщеніемъ крестьянами бань, и въ особенности крестьянскими дѣтьми, чѣмъ будутъ устранены повальныя болѣзни въ ихъ средѣ, благодаря которымъ страдаетъ вся крестьянская масса, такъ какъ въ минувшій призывъ крестьяне являлись къ освидѣтельствованію грязными, нечистоплотными и большею частью страдающими трахомой, чесоткой и другими накожными болѣзнями.

М. БАТУРИНЪ, Черниговск. губ. (Корресп. „Кіевлянина"). Въ послѣднее время, очевидно, по случаю войны, въ здѣшней почтовой конторѣ замѣтно возросъ пріемъ переводовъ подписныхъ денегъ на ежедневныя изданія. Выписываются преимущественно кіевскія газеты, да дешевыя столичныя. Усиленный интересъ къ ежедневной печати замѣчается среди всѣхъ классовъ населенія, не исключая и крестьянъ, но многіе изъ новыхъ читателей, очевидно, въ разсчетѣ на скорое окончаніе войны, подписываются на короткіе сроки, въ 2—3 мѣсяца.

Настоящая зима для нашихъ селянъ одна изъ самыхъ неблагопріятныхъ. Санный путь продержался всего лишь 12 дней, съ 11 по 23 января. Послѣднія двѣ недѣли выпадаютъ частые и довольно обильные дожди, что заставляетъ опасаться за участь озимыхъ посѣвовъ. Слабые съ осени, всходы могутъ пострадать отъ вымочекъ, особенно въ пониженныхъ мѣстахъ. Помимо бездорожья, Батуринъ и прилегающія къ нему села испытываютъ и специфическое неудобство вслѣдствіе прорыва мельничной плотины на р. Сеймѣ, о чемъ я своевременно сообщалъ. Первая попытка поставить впереди прорыва временную плотину не удалась, и наши водяныя мельницы не работаютъ до сихъ поръ. Рожь для помола приходится возить за 15 верстъ, въ м. Новые Млины, Сосницкаго уѣзда, гдѣ устроена обширная водяная мельница со всѣми новѣйшими усовершенствованіями. Теперь она до того завалена работою, что помольщикамъ приходится ожидать своей очереди по нѣсколько дней или, оставивъ зерно на мельницѣ, пріѣзжать за мукой вторично, дѣлая конецъ въ 60—80 верстъ изъ за какихъ-нибудь 15—20 пудовъ ржи. Владѣльцы батуринскихъ мельницъ, послѣ неудачной попытки устроить временное загражденіе, обратились въ Конотопскую земскую управу съ ходатайствомъ о денежной ссудѣ и техническихъ указаніяхъ. Изслѣдовавъ прорывъ, земскій техникъ составилъ планъ и смѣту новаго временнаго загражденія; капитальную-же поправку плотины предположено произвести лѣтомъ, по спадѣ весенней воды. Нынѣ работа по плану земскаго техника спѣшно приводится въ исполненіе, и недѣли черезъ двѣ, надѣются, будетъ окончена.

ВИННИЦА. (Корресп. „Кіевлянина"). Въ общемъ патріотическомъ движеніи, вызванномъ въ Россіи событіями на Дальнемъ Востокѣ, принимаетъ живое участіе и наша Винница. Это патріотическое движеніе проявляется, между прочимъ, въ стремленіи содѣйствовать успѣху общества Краснаго Креста. Починъ, въ этомъ отношеніи сдѣлала наша городская дума, пожертвовавшая 5 февраля 2,000 рублей и открывшая для Краснаго Креста сборъ добровольныхъ пожертвованій.

Въ здѣшнихъ еврейскихъ молитвенныхъ синагогахъ, при большемъ стеченіи молящихся, въ присутствіи мѣстной администраціи, совершаются торжественныя богослуженія съ молебствіями объ успѣшномъ для Россіи исходѣ войны съ врагомъ, при этомъ хоры исполняютъ народный гимнъ: «Боже, Царя храни», а раввины произносятъ прочувствованныя слова.

Въ средѣ мѣстнаго еврейскаго общества, въ пользу раненыхъ въ войнѣ съ Японіей, идетъ дружный сборъ пожертвованій.

ДИКАНЬКА, Полтавской губ. (Корресп. „Кіевлянина"). Въ Диканькѣ нынѣ 2 каменныя церкви: Троицкая въ самомъ селѣ и «Лѣсного Николая» на краю огромнаго Кочубеевскаго лѣса, носящаго названіе «Николаевскаго». Передъ послѣднею церковью—широкая поляна-площадь, всюду окаймленная деревьями. Съ одной стороны рядъ столѣтнихъ историческихъ дубовъ, воспѣтыхъ Пушкинымъ въ поэмѣ «Полтава», съ другой въ углу лѣса, у проѣзжей дороги, такъ называемый «дубъ Маріи», обхватомъ въ 40 четвертей, дерево, по преданію, слышавшее любовныя рѣчи гетмана Мазепы и красавицы Марины Кочубей. Возлѣ церкви, на темномъ фонѣ деревъ, рельефно выступаетъ бѣлая оригинальная продолговатая колокольня. Шатрообразная постройка нынѣшней каменной теплой церкви, сооруженной въ 1794 г. иждивеніемъ князя Виктора Павловича Кочубея, первоначально была деревянною и возникла еще по благословенію архіепископа Черниговскаго Лазаря Барановича. Воздвигъ ее Леонтій Андреевичъ Кочубей, отецъ казненнаго страдальца, на мѣстѣ явленія чудотворнаго образа св. Николая, найденнаго въ лѣсу на пнѣ. Въ 1754 году митрополитъ Кіевскій Тимоѳей Щербацкій, объѣзжая Полтавскую епархію, посѣтилъ Диканьку и нашелъ деревянную церковь очень ветхою, въ силу чего тогдашній владѣлецъ Диканьки и перестроилъ ее въ каменную. Достопримѣчательности церкви являются чудотворный образъ Святителя Николая и склепъ-фамильная усыпальница князей Кочубеевъ. При входѣ въ церковь, въ лѣвой сторонѣ притвора, 14 ступеней широкой лѣстницы ведутъ въ сводчатый темный корридоръ, съ 4 боковыми нишами, находящійся подъ церковнымъ поломъ. Въ правой, самой дальней изъ нихъ, покоится княгиня Софья Александровна скончавшаяся 5 марта 1875 г., и князь Сергѣй Викторовичъ Кочубей, умершій 5 декабря 1880 г., отецъ и мать нынѣ здравствующихъ владѣльцевъ Диканьки. Мрачно и тихо въ склепѣ, какъ и въ верхней церкви, окруженной дремучимъ вѣковымъ лѣсомъ. Темноту церкви увеличиваетъ коричневый дубовый иконостасъ съ рѣдкой итальянской живописью. По стѣнамъ церкви, на цинковыхъ листахъ иконы такой-же живописи, 7 клинообразныхъ рамъ открываютъ первый, стеклянный куполъ, искусно скрывающій большіе, верхніе хоры. Надъ мѣстомъ упокоенія Василія Викторовича и Елены Николаевны, въ самой церкви, съ правой стороны отъ входа, высится, за металлической высокой рѣшеткой, черный мраморный гробъ съ золотыми надписями. Его осѣняетъ траурный бѣлаго и чернаго мрамора кіотъ съ огромной художественной иконой св. Равноапостольнаго Константина и Елены. Пестрыя мраморныя плитки церковнаго пола и почетное мѣсто князей въ правомъ придѣлѣ алтаря дополняютъ общую картину Николаевскаго храма.

Диканьское имѣніе князя В. С. Кочубея заключаетъ въ себѣ въ настоящее время 15,630 десятинъ. Хозяйство поставлено во всѣхъ отношеніяхъ образцово. Въ имѣніи существуетъ паровая мельница, пивоваренный заводъ, кирпичный заводъ и т. д.

ЧЕРНИГОВЪ. (Корресп. „Кіевлянина"). Мѣсяца два назадъ, по иниціативѣ одного изъ участковыхъ попечителей о бѣдныхъ—доктора Розенеля, на окраинѣ города—Чарторіи открытъ дневной пріютъ для дѣтей—ясли. Мѣстность эта почти исключительно заселена бѣдными людьми, въ большинствѣ, живущими поденнымъ заработкомъ, и ясли здѣсь какъ нельзя болѣе кстати. Какъ и ко всякому новому дѣлу, къ яслямъ тоже сначала относились съ недовѣріемъ, но не прошло и двухъ мѣсяцевъ, какъ цѣль и полезность этого учрежденія была признана, и въ настоящее время дѣятельность ихъ идетъ весьма успѣшно. Ежедневно, по утрамъ, въ ясли приносятъ до 20 дѣтей, въ возрастѣ отъ одного до десяти лѣтъ. Хорошій досмотръ, пища и проч. подкупаютъ родителей, и бываютъ не рѣдко случаи когда родители оставляютъ дѣтей и на ночь. Размѣръ помѣщенія и, главное, отпускаемыя благотворительнымъ обществомъ средства не позволяютъ пока расширить это дѣло, но въ будущемъ, вѣроятно дѣятельность пріюта увеличится.

Съ половины января пропала санная дорога, и начались оттепели съ дождями. Бездорожье наступило полное, и, несмотря на сообщеніе по шоссе, подвозъ продуктовъ первой необходимости—яицъ, масла, всякой живности и проч.—такъ незначителенъ, что цѣны на нихъ стали очень высокія. Состояніе погоды заставляетъ хозяевъ опасаться за урожай озимыхъ хлѣбовъ въ этомъ году.

ТЕЛЕГРАММЫ

Отъ нашихъ корреспондентовъ.

12-го февраля

Получ. въ 4 час. 25 мин. утра 12 февр.

*ЧЕЛЯБИНСКЪ, 11 февраля. Врачи, выѣхавшіе изъ Кіева 5 февраля на Дальній Востокъ, съ границы Европы и Азіи шлютъ сердечный привѣтъ всѣмъ роднымъ, друзьямъ и знакомымъ. Всѣ здоровы.

Получена въ 4 ч. 20 м. веч.

*ПЕТЕРБУРГЪ. Въ «Новое Время» сообщаютъ изъ Лондона: «Times» послалъ на театръ войны собственный пароходъ.

Двѣнадцать русскихъ арестовано на островѣ Міакимима, вблизи полуострова Идзу на островѣ Нипонѣ.

Знатокъ Японіи Норманъ предполагаетъ, что японцы замышляютъ высадку значительныхъ силъ въ Цинъ-Вань-Дао или Шанхай-Гуанѣ.

«Новостямъ» сообщаютъ изъ Портъ-Артура: 11 февраля, въ 9½ час. утра, на горизонтѣ видны 23 японскихъ судна. Началась перестрѣлка, въ которой принимаютъ участіе крейсера «Баянъ», «Новикъ» и «Аскольдъ».

*ЛОНДОНЪ. Въ «Daily Mail» телеграфируютъ изъ Ньючванга, что тамошніе консулы вчера совѣщались о мѣрахъ противъ возможнаго нападенія на городъ и обстрѣливанія его со стороны японцевъ. Консулы рѣшили ходатайствовать о нейтрализаціи Ньючванга.

«Daily Mail» передаетъ, что въ Пенъ-Янѣ паника. Магазины иностранцевъ закрыты.

«Daily Chronicle» сообщаетъ, что японскія гранаты оказались плохого качества, многія не разрываются.

*КИШИНЕВЪ. По дѣлу объ убійствѣ во время еврейскихъ безпорядковъ на Бендерской дорогѣ, судебная палата признала Исая Гинцу и Никиту Гуну виновными въ нанесеніи Ульману тяжкихъ ранъ, причинившихъ смерть, приговорила Гинцу въ арестантскія роты на два съ половиной года, Гуну въ тюрьму на годъ. Корховой оправданъ. Гражданскій искъ въ 5000 руб. удовлетворенъ.

«Русь» передаетъ, что въ Министерствѣ Внутреннихъ Дѣлъ съ нынѣшняго дня учреждается бюро корреспондентовъ иностранныхъ газетъ. Починъ въ этомъ дѣлѣ принадлежитъ парижской газетѣ «Temps», приславшей въ Петербургъ особаго представителя. Телеграммы въ иностранныя газеты будутъ изъ первыхъ рукъ и не подлежатъ цензурѣ.

Генералъ-адъютантъ Куропаткинъ отбудетъ изъ Петербурга на третьей недѣлѣ Великаго поста.

Получ. въ 10 ч. 45 м. веч. 11 февраля.

ПЕТЕРБУРГЪ. Англійскія газеты сообщаютъ, что въ Кореѣ происходитъ безпрерывное движеніе русскихъ войскъ съ сѣвера на югъ, японскихъ—съ юга на сѣверъ. Отрядъ русскихъ войскъ въ 600 человѣкъ достигъ Сунъ-Чхена, находящагося въ 48 километрахъ на юго-востокъ отъ Ан-Чжю.

МОСКВА. Сегодня изъ Петербурга прибылъ курьерскій поѣздъ въ составѣ 5 вагоновъ перваго класса, на которыхъ установлена одной кіевской технической конторой новая система паровоздушнаго отопленія съ помощью вновь изобрѣтеннаго аппарата «Сатураторъ». Специальная комиссія командированная для опредѣленія пригодности системы отопленія поѣздовъ нашла результаты отопленія превосходными.

Отъ Россійскаго Телеграфнаго Агентства.

12-го февраля

Получ. въ 3 ч. 45 м. утра 12 февраля.

*ТЯНЬ-ЦЗИНЬ (Агентство Рейтера). Протестъ Россіи противъ передвиженія китайскихъ войскъ въ область рѣки Ляо произвелъ уже, повидимому, дѣйствіе. Вмѣсто того, чтобы идти въ эту область, войска ѣдутъ по желѣзной дорогѣ только до Ланьчжоу, находящагося на полпути между Тянь-Цзиномъ и Шанхай-Гуаномъ.

*БЕРЛИНЪ. «Kölnische Zeitung» подробно обсуждаетъ назначеніе генералъ-адъютанта Куропаткина, которое обозначаетъ усиленіе русскаго военнаго могущества въ Восточной Азіи большимъ моральнымъ факторомъ. Этотъ умный и энергичный человѣкъ, отличающійся предусмотрительностью и дѣйствующій всегда систематически, не сдѣлаетъ никогда ошибки по опрометчивости.

*ПАРИЖЪ. Правительство намѣревается испросить у парламента кредитъ въ 10 милліоновъ франковъ для довершенія обороны Сайгона, какъ сборнаго пункта для французской восточно-азіатской эскадры.

*ТОКІО. (Агентство Рейтера). Государственный заемъ въ 100 милліоновъ іенъ покрытъ подпиской почти въ 4 раза.

*СОФІЯ. По извѣстіямъ изъ турецкаго источника, ускюбскій вали Шакиръ паша вошелъ въ Дьяково, надѣется на успокоеніе въ ближайшемъ будущемъ всѣхъ албанскихъ мятежныхъ округовъ. Хильми-паша составилъ бюджетъ для трехъ вилайетовъ. Дефицита не предвидится, если не возникнетъ новаго возстанія.

*ШАНХАЙ. Согласно извѣстіямъ изъ Кореи, японскія войска въ количествѣ 30,000 человѣкъ высадившихся въ Чемульпо, находятся въ пути между Сеуломъ и Пеньяномъ. Вслѣдствіе оттепели дороги въ Кореѣ стали очень плохи, что сильно затрудняетъ перевозку жизненныхъ продуктовъ и боевыхъ припасовъ.

*ПЕТЕРБУРГЪ, 11 февраля. Ея Величеству Государынѣ Императрицѣ Маріи Ѳеодоровнѣ представлялись сестры милосердія Александровской общины, отправляющіяся на Дальній Востокъ.

Государыня Императрица Александра Ѳеодоровна осматривала санитарный поѣздъ, отправляющійся на Дальній Востокъ.

Получ. въ 7 ч. 00 м. ч. утра 12 февраля.

*СЕУЛЪ. Русскіе развѣдочные отряды были видны изъ Ань-Чжю.

*ПЕКИНЪ. Проведено изъ Баодинфу въ Шанхай-Гуань около тысячи китайской пѣхоты.

*ПЕТЕРБУРГЪ. Изъ Ковны и Лодзи сообщаютъ о крупныхъ пожертвованіяхъ въ пользу Краснаго Креста и вычетахъ изъ жалованья въ пользу пострадавшихъ на войнѣ.

Телеграмма Намѣстника Государю Императору 11 февраля: Всеподданнѣйше доношу Вашему Императорскому Величеству о полученномъ сейчасъ донесеніи. Ночью была попытка японцевъ заградить входъ въ Портъ-Артуръ коммерческими пароходами, направленными на «Ретвизанъ». Попытка не удалась. Оба парохода разбиты снарядами и лежатъ на берегу у Золотой горы и Тигроваго полуострова. Потерь нѣтъ. Подробности ожидаю отъ временно командующаго флотомъ.

Вторая телеграмма: 11 февраля съ 2¾ часовъ ночи до разсвѣта непріятель пытался атаковать «Ретвизанъ» многими миноносцами и затопить въ проходѣ большіе пароходы съ горючими матеріалами. Обнаруживъ сначала миноносцевъ и открывъ по нимъ сильный огонь, «Ретвизанъ», поддерживаемый батареями, уничтожилъ близъ входа два шедшіе въ [illegible] парохода, изъ которыхъ первый выскочилъ на камни подъ маякомъ Тигроваго полуострова, другой затонулъ подъ Золотой горой. Стрѣльба по миноносцамъ продолжалась до разсвѣта, когда на рейдѣ обнаружены четыре погибшихъ парохода и восемь медленно удаляющихся миноносцевъ, которые направлялись къ ожидавшимъ ихъ въ морѣ кораблямъ. Спасавшіеся съ тонувшихъ команды пароходовъ частью утонули и, можетъ быть, подобраны непріятельскими миноносцами. Производится обыскъ береговъ. Проходъ въ портъ чистъ. Полное разстройство плана непріятеля отношу къ молодецкому отпору и убійственному огню «Ретвизана». Одинъ пароходъ горитъ еще и теперь. На рейдѣ усмотрѣны плавающія мины. На горизонтѣ двумя отрядами держится непріятель. Возвращаю посланные въ погоню три крейсера, дабы предварительно очистить рейдъ отъ плавающихъ минъ.

Пол. въ 11 ч. 30 м. утра 12 февраля.

*ПЕТЕРБУРГЪ. Отъ Министерства Иностранныхъ Дѣлъ: Русское правительство передало великобританскому правительству выраженіе искреннѣйшей признательности за участіе, оказанное англійскимъ крейсеромъ «Тальботъ» въ спасеніи экипажа русскихъ военныхъ судовъ «Варягъ» и «Кореецъ» въ Чемульпо.

Получ. въ 6 ч. 20 м. веч. 12 февраля.

ЛОНДОНЪ. (Агентство Рейтера). Японскій пароходъ «Бингомару» пришелъ въ Кардиффъ взять 7,500 тоннъ угля, «Садомару» грузитъ 5,000 тоннъ; пароходъ «Бапимару» оканчиваетъ погрузку; четвертый пароходъ грузится въ Барроу. Всего берется 25,000 тоннъ.

КОНСТАНТИНОПОЛЬ. Морскимъ министромъ подписанъ контрактъ съ судостроительнымъ заводомъ Ансальдо, въ Генуѣ, на поставку семи миноносцевъ.

БЕРЛИНЪ. Германскій военный агентъ въ Токіо и 2 офицера прикомандированы къ японской арміи для присутствія при военныхъ дѣйствіяхъ.

ВѢНА. Прибылъ шведско-норвежскій король.

ТРИПОЛИ. Во всей странѣ сильное наводненіе. Вода совершенно покрываетъ окрестности г. Триполи. Имущественный вредъ чрезвычайно великъ.

ВЕЙ-ХАЙ-ВЕЙ. (Агентство Рейтера). 4 японскихъ броненосца и 9 крейсеровъ прошли въ восточномъ направленіи.

ЛОНДОНЪ. (Агентство Рейтера). Предварительная смѣта морского вѣдомства исчислена на 1904—1905 гг. въ размѣрѣ 36,889,000 фунтовъ стерлинговъ. На текущій годъ ассигновано было 34,457,000 фунтовъ стерлинговъ.

ШАНХАЙ. (Агентство Рейтера). Стоявшіе подъ Вусуномъ японскіе крейсера отошли въ сѣверномъ направленіи.

ПЕТЕРБУРГЪ. Высочайшій рескриптъ на имя Великаго Князя Константина Константиновича отмѣчаетъ плодотворную пятнадцатилѣтнюю просвѣщенную дѣятельность Его Императорскаго Высочества на пользу женскаго образованія и созданія высшаго учебнаго заведенія, женскаго педагогическаго института. Въ изъявленіе душевной признательности за такую дѣятельность и желая оставить память о ней Всемилостивѣйше повелѣно 12 февраля присвоить учрежденной при педагогическомъ институтѣ гимназіи наименованіе С.-Петербургская Константиновская женская гимназія при женскомъ педагогическомъ институтѣ.

Война съ Японіей вызвала попытки со стороны злонамѣренныхъ лицъ возбудить тревогу среди вкладчиковъ государственныхъ сберегательныхъ кассъ съ явнымъ умысломъ побудить вкладчиковъ вынимать свои вклады изъ кассъ. Съ этой цѣлью распространяются нелѣпые слухи, будто-бы кассы прекратятъ выдачу вкладовъ или что выдача будетъ производиться вмѣсто наличныхъ денегъ государственной рентой. При этомъ въ нѣкоторыхъ случаяхъ лица, распространяющія подобные слухи, предлагаютъ вкладчикамъ услуги помѣстить вынутыя изъ кассы деньги подъ векселя. Такимъ образомъ эти злонамѣренныя попытки обусловливаются стремленіемъ воспользоваться легковѣріемъ вкладчиковъ и извлечь изъ настоящаго положенія матеріальныя выгоды; съ другой стороны, онѣ находятся, несомнѣнно, въ связи съ дѣятельностью разныхъ преступныхъ кружковъ, которые распространяютъ печатныя и письменныя воззванія, внушающія вкладчикамъ опасенія относительно неприкосновенности ихъ вкладовъ съ единственной цѣлью произвести смуту. Представляется не излишнимъ напомнить, что правительство принимаетъ на себя отвѣтственность за цѣлость суммъ и капиталовъ, ввѣряемыхъ государственнымъ сберегательнымъ кассамъ, и что суммы и капиталы сіи не могутъ быть обращены на общіе государственные расходы (ст. 2 Высочайше утвержденнаго устава государственныхъ сберегательныхъ кассъ). Какъ извѣстно, наше правительство никогда и ни при какихъ обстоятельствахъ не нарушало принятыхъ на себя обязательствъ и само собой разумѣется приведенныя постановленія Высочайше утвержденнаго устава кассъ будутъ соблюдаться во всей строгости. Вклады въ государственныхъ сберегательныхъ кассахъ всегда выдавались, выдаются и впредь будутъ выдаваться безпрепятственно, при томъ неизмѣнно наличными деньгами.

Получена въ 12 ч. ночи 12 февраля.

ПЕТЕРБУРГЪ. Телеграмма генералъ-майора Флуга отъ 12 февраля въ Главный Штабъ: Сегодня съ часу и до трехъ съ половиной часовъ ночи непріятель снова атаковалъ Портъ-Артуръ, но повсюду былъ отбитъ. Подробности донесу.

ШАНХАЙ. (Агентство Рейтера). По слухамъ, китайское министерство иностранныхъ дѣлъ разрѣшило русской канонеркѣ «Маньчжуръ» остаться въ Шанхаѣ. Судно, однако, обязано снять руль и не разводить паровъ.

ВАШИНГТОНЪ. (Агентство Рейтера). По сообщенію, полученному статсъ-секретаремъ Геемъ, Японія заключила съ Кореей договоръ, по которому Японія гарантируетъ независимость и неприкосновенность Кореи.

ТОКІО. (Агентство Рейтера). Перерывъ въ дѣйствіяхъ на морѣ происходитъ главнымъ образомъ вслѣдствіе дурной погоды въ Печилійскомъ заливѣ, гдѣ теперь господствуютъ снѣжныя метели и туманы.

РИМЪ. «Popolo Romano», говоря о русско-японскомъ конфликтѣ, высказываетъ мнѣніе, что итальянцы не должны сочувствовать Японіи больше, чѣмъ Россіи. Въ этомъ восточномъ вопросѣ предпочтительно, чтобы Россія могла провести въ исполненіе свои планы, касающіеся заселенія пустынь Маньчжуріи и предоставленія путей сообщенія для выгодъ всемірной торговли.

СЕНЪ-СЕБАСТЬЯНЪ. Два пѣхотныхъ полка отправлены 11 февраля на Канарскіе острова.

АКВИЛА (Италія, провинція Абруццо). Сильное землетрясеніе въ Мильяно де Марси причинило значительный вредъ.

Торгово-Телеграфнаго Агентства.

12-го февраля.

Получ. въ 4 ч. 00 м. утра 12 февраля.

*ПЕТЕРБУРГЪ. Исполнительной комиссіей Главнаго управленія Краснаго Креста постановлено поручить переселенческому управленію заготовку хлѣба для нуждъ Краснаго Креста въ Маньчжуріи.

*СТОКГОЛЬМЪ. Всѣ ополченцы округа Готландъ призывовъ 1897 и 1893 годовъ созываются къ 1-му марта на 35 дневное обученіе. Предположено усилить пѣхоту на островѣ Готландѣ и перевести туда два отряда кавалеріи.

Шведское правительство объявило Карлскрону, Стокгольмъ, Слитсъ и Фарезундъ военными портами.

*ВАШИНГТОНЪ. Сенатъ ратификовалъ торговый договоръ о Панамскомъ каналѣ.

*ЛОНДОНЪ. «Daily Telegraph» въ рѣзкой статьѣ противъ Германіи намекаетъ на возможность сближенія съ Россіей, говоритъ, что не Великобританія, а Россія нѣсколько разъ отказывалась принять предлагавшуюся ей дружбу.

*ПАРИЖЪ. Авторитетные круги находятъ естественнымъ намѣреніе правительства привести Сайгонъ въ состояніе военной готовности на случай войны.

*ЛОНДОНЪ. Въ «Daily Chronicle» передаютъ изъ Харбина, что японскій посланникъ въ Сеулѣ объявилъ корейскаго императора низложеннымъ и Корею присоединенной къ Японіи.

*РИМЪ. Порта заказала въ Генуѣ семь контръ-миноносцевъ.

Получ. въ 4 ч. 25 м. пополуд. 12 февраля.

*ПЕТЕРБУРГЪ. Назначается окружной генералъ-квартирмейстеръ штаба Кіевскаго военнаго округа генералъ-майоръ Благовѣщенскій дежурнымъ генераломъ Маньчжурской арміи.

*ЛОНДОНЪ. Японскій финансовый агентъ въ Лондонѣ Миноги Аракава заявилъ нашему корреспонденту, что въ случаѣ, если война продлится, то можетъ понадобиться новый заемъ въ 100 милліоновъ іенъ. Первый заемъ покрытъ охотно изъ имѣющихся запасовъ и можетъ хватить только на наличныя потребности. Возможно, что когда парламентъ будетъ вновь собранъ въ апрѣлѣ, правительство предложитъ ввести новые поземельные и подоходные налоги, акцизъ на сахаръ и отсрочку платежей по займамъ.

*ПАРИЖЪ. Подъ заголовкомъ «Русская побѣда» помѣщена въ вечернихъ газетахъ телеграмма объ успѣхѣ русскихъ у Портъ-Артура, производившая большое впечатлѣніе и вызвавшая въ кулуарахъ палаты оживленные сочувственные Россіи комментаріи.

Получ. въ 2 ч. 30 м. утра 13 февраля.

БЕРЛИНЪ. «Kölnische Zeitung» сообщаетъ, что министръ юстиціи Муравьевъ въ заключительной рѣчи въ Гаагѣ, между прочимъ, сказалъ, что третейскій судъ началъ работать въ мирное время, а кончилъ свое дѣло, когда на Дальнемъ Востокѣ разразилась война. Россія, по заявленію статсъ-секретаря Муравьева, вовлечена въ войну противъ воли и принуждена смотрѣть на нее, какъ на законный способъ защиты чести и свободы страны. Исходъ войны зависитъ отъ Провидѣнія, которое стоитъ за праваго. Когда война окончится, европейскіе народы сумѣютъ отличить справедливыя притязанія отъ ни на чемъ неосновательныхъ домогательствъ, и истина восторжествуетъ. Газета сообщаетъ, что японскій посланникъ заявилъ протестъ противъ этой рѣчи.

ВЛАДИВОСТОКЪ. Въ 10 час. 10 мин. утра на горизонтѣ на далекомъ разстояніи, въ сильную подзорную трубу насчитано девять вымпеловъ, черезъ часъ скрывшихся. Изъ-за тумана направленіе, принятое судами, точно не установлено.

БЕРЛИНЪ. Въ виду продолжающихся толковъ о возможности активнаго участія Германіи совмѣстно съ Франціей въ восточно-азіатскихъ дѣлахъ, «Kölnische Zeitung» разъясняетъ, что германское министерство иностранныхъ дѣлъ безусловно намѣрено соблюдать строжайшій нейтралитетъ по отношенію къ обѣимъ воюющимъ сторонамъ. Толки о возможномъ участіи Германіи въ русско-японской войнѣ имѣютъ цѣлью выставить въ подозрительномъ свѣтѣ честный нейтралитетъ Германіи и вызвать неудовольствіе друзей Японіи, подъ которыми слѣдуетъ разумѣть Англію. «Kreuz Zeitung» сообщаетъ, что трудно установить, въ какой степени справедливо возрастающее убѣжденіе, будто Англія работаетъ въ пользу того, чтобы Китай примкнулъ къ Японіи; во всякомъ случаѣ это отвѣчаетъ извѣстнымъ привычкамъ Великобританіи и, несомнѣнно, китайскіе студенты агитируютъ въ этомъ смыслѣ.

ЛОНДОНЪ. «Daily Express» сообщаютъ изъ Кобе, что по словамъ британскаго коммерческаго агента во Владивостокѣ русскія военныя власти предложили англійскимъ подданнымъ уѣхать изъ города.

Телеграммы, обозначенныя *), были выпущены вчера, 12 февраля, въ видѣ особыхъ прибавленій къ № 43 газеты.

ПОСЛѢДНІЯ ИЗВѢСТІЯ.

—На дняхъ на перегонѣ 11-й версты отъ Москвы по Московско-Брянской жел. дор., на вѣткѣ кирпичнаго завода Рейтгофа, вѣтромъ угнало подъ уклонъ стоявшіе на путяхъ 9 вагоновъ, груженыхъ кирпичемъ, которые, съ быстротой приблизительно 80 верстъ въ часъ, налетѣли на упоръ пути, моментально разнесли его, а затѣмъ ворвались въ зданіе бывшей находившейся заводской конторы и произвели здѣсь полное опустошеніе, причемъ изъ состава 9 вагоновъ 3 были разбиты въ щепы. Къ счастью, произошло это въ обѣденную пору, когда въ конторѣ никого изъ служащихъ не было; сторожъ-же, замѣтивъ грозящую бѣду, по словамъ «Моск. Лист.», успѣлъ выскочить изъ конторы.

—«Нов. Вр.» пишутъ, что агенты-евреи покупаютъ въ Козловѣ и Тамбовѣ ремонтъ для англійской арміи ростомъ отъ 1½ до 3-хъ верш. съ отличными спинами и ногами. Имъ требуется въ двѣ недѣли выставить не менѣе 3 тысячъ головъ отъ 5 до 8 лѣтъ. По частнымъ свѣдѣніямъ лошади назначаются для Японіи.

—О размѣрахъ спроса на заграничныя валюты въ Варшавѣ можно судить по тому, что съ начала военныхъ дѣйствій на Дальнемъ Востокѣ въ варшавской конторѣ Государственнаго банка пріобрѣтено на 17 милл. марокъ заграничныхъ векселей, а съ новаго года на 26 милл. Учетъ векселей, какъ пишетъ «Вар. Дн.», съ каждымъ днемъ дѣлается все труднѣе. Частные банки совсѣмъ прекратили пріемъ къ учету долгосрочныхъ векселей.

—Въ Одессу, по сообщенію мѣстныхъ газетъ, прибываютъ уроженцы южно-славянскихъ государствъ—Болгаріи, Сербіи, Черногоріи, которые выражаютъ желаніе стать въ ряды русскихъ дѣйствующихъ войскъ на Дальнемъ Востокѣ. Многіе изъ нихъ служили уже въ войскахъ и прекрасно подготовлены. Эти лица посѣтили штабъ округа и записались добровольцами.

—10 февраля въ Москвѣ скончался отъ разрыва сердца инспекторъ 3-го Московскаго кадетскаго корпуса полковникъ К. К. Донетти. Покойный происходилъ изъ дворянъ Лифляндской губерніи; образованіе получилъ въ Пажескомъ корпусѣ и Военно-Юридической академіи. Инспекторомъ 3-го Московскаго кадетскаго корпуса К. К. Донетти состоялъ съ 1900 года, а до этого времени служилъ офицеромъ воспитателемъ въ Пажескомъ корпусѣ. Покойному было только 41 годъ.

—Владѣлецъ винокуреннаго завода Симбирской губерніи Пукаловъ заявляетъ въ газетахъ, что онъ намѣренъ сдѣлать на съѣздѣ винокуренныхъ заводчиковъ 17 февраля слѣдующее предложеніе: не желаютъ-ли винокуренные заводчики предоставить казнѣ безвозмездно по 2 ведра со 100 со всей выкурки на ихъ заводахъ съ начала нынѣшняго періода до окончанія войны? Если всѣ на это согласятся, то это можетъ дать ежегодно до 700 тыс. руб.

—Новый гласный петербургской думы профессоръ Военно-Юридической академіи генералъ-маіоръ В. Д. Кузьминъ-Караваевъ прислалъ въ думу заявленіе, которымъ слагаетъ съ себя обязанности гласнаго по причинамъ, которыя имъ не могли быть предусмотрѣны.

ВНУТРЕННІЯ ИЗВѢСТІЯ.

——**Растрата судебнымъ приставомъ.** 4 февраля въ Таганрогѣ состоялось экстренное распорядительное засѣданіе съѣзда мировыхъ судей, при участіи 13 участковыхъ и почетныхъ мировыхъ судей и представителя прокуратуры. Совѣщанію были доложены результаты дѣйствій комиссіи по провѣркѣ и пріему дѣлъ отъ судебнаго пристава этого съѣзда Ф. Е. Бужинскаго. Сумма растраты, произведенной послѣднимъ, исчисляется въ 10,500 руб., но есть основательныя причины полагать, что растрачено гораздо больше; это можетъ обнаружиться лишь только по предъявленіи всѣми кліентами Бужинскаго своихъ требованій о выдачѣ денегъ, взысканныхъ съ разныхъ лицъ по исполнительнымъ листамъ. Послѣ продолжительнаго совѣщанія, на которомъ, главнымъ образомъ, обсуждались причины, вызвавшія растрату, а также какое положеніе въ данномъ дѣлѣ должно занять заявленіе Бужинскаго о томъ, что причиною растраты являются выданныя имъ нѣсколько разъ взаймы ссуды изъ казенныхъ денегъ предсѣдателю съѣзда, подтвержденное представленными векселями послѣдняго,—собраніе постановило сообщить обо всемъ обнаруженномъ на распоряженіе предсѣдателя Харьковской судебной палаты.

——**Смерть отъ двухъ копѣекъ.** 7 февраля рабочіе фабрики торговаго дома «Бакланова, Козлова, Гольдовскій и «К°», въ Сыщинскомъ переулкѣ, въ Москвѣ, были поражены ужаснымъ случаемъ, происшедшимъ съ ихъ товарищемъ Степановымъ. Степановъ предложилъ своимъ товарищамъ опохмѣлиться. Собесѣдники согласились и устроили складчину. На полбутылки было собрано 23 коп. Деньги состояли изъ трехъ монетъ: серебряной въ 20 коп. и двухъ мѣдныхъ—въ двѣ копѣйки и въ одну. Степановъ, чтобы не растерять денегъ, забралъ ихъ въ ротъ и быстро бросился бѣжать въ винную лавку. Пробѣгая дворомъ, онъ неожиданно упалъ на мостовую и тутъ-же закашлялся сильно. Въ моментъ паденія у него изо рта выпали лишь двухгривенный и копѣйка. Оказалось, что несчастный подавился двумя копѣйками. Рабочіе бережно перенесли Степанова въ помѣщеніе фабрики, гдѣ Степановъ черезъ нѣсколько минутъ скончался. Приглашенный врачъ, осмотрѣвъ Степанова, по словамъ «Моск. Вѣд.», нашелъ его уже мертвымъ. Смерть, какъ оказалось, послѣдовала отъ удушенія двухкопѣечною монетою.

——**Вставшій изъ гроба мертвецъ.** Случай этотъ имѣлъ мѣсто недавно въ городской Обуховской больницѣ въ Петербургѣ. Одинъ больной, страдающій истеріей, нѣкто К., впалъ въ обморочное состояніе и въ теченіе нѣсколькихъ часовъ лежалъ безъ признаковъ жизни. Собравшіеся врачи и фельдшера послѣ получасового тщательнаго осмотра установили смерть К. и послали «мертвецкій» листокъ въ контору больницы. Покойника закрыли простыней. Спустя два часа пришли два служителя, положили покойника на носилки и понесли въ покойницкую. На улицѣ было холодно, моросила изморозь. Мертвеца принесли въ покойницкую и положили на приготовленный столъ. Въ покойницкой было темно. Рядомъ лежали два другихъ покойника. Вдругъ мертвецъ К., по словамъ «Руси», проснулся отъ долгаго обморока и зашевелился. Стоявшій тутъ-же сторожъ, замѣтивъ движенія К., въ ужасѣ крикнулъ на него: «лежи, лежи, чего ворочаешься!» и тутъ-же убѣжалъ, захлопнувъ дверь. Но живой «покойникъ», увидя себя въ мертвецкой, громко закричалъ, соскочилъ со стола и хотѣлъ уже бѣжать, но дверь оказалась запертой; сторожъ убѣжалъ предварительно накрѣпко закрывъ покойницкую. Крики ужаса неслись изъ покойницкой. Дежурившій около мертвецкой сторожъ позвалъ товарищей и открылъ покойницкую. На полу у двери нашли К. Онъ лежалъ весь блѣдный, посинѣвшій и дрожалъ всѣмъ тѣломъ. Его уложили на тѣ-же носилки и унесли въ больничную палату.

ИНОСТРАННЫЯ ИЗВѢСТІЯ.

Великобританія. 5 февраля вопросъ о таможенной политикѣ правительства былъ поднятъ въ палатѣ лордовъ. Лордъ Крью внесъ предложеніе, согласно которому никакая новая пошлина не можетъ быть установлена, измѣнена или отмѣнена иначе, какъ съ согласія парламента. Ораторъ потребовалъ, чтобы правительство ясно выразило свое отношеніе къ планамъ Чемберлена. Предложеніе лорда Крью было поддержано лордомъ Бальфуромъ офъ-Борлей, который потребовалъ, чтобы правительство высказало опредѣленно свою таможенную политику. Отъ имени министерства говорилъ хранитель малой печати лордъ Солсбери. Онъ заявилъ, что правительство согласно съ тѣмъ, что для установленія новыхъ пошлинъ должно требоваться формальное согласіе парламента, но что оно полагаетъ также, что палатѣ еще не пришло время установить точныя правила, которыми должны руководствоваться будущіе парламенты въ дѣлѣ контроля надъ обложеніемъ. Формулируя таможенную политику правительства, лордъ Солсбери заявилъ, что оно—противъ протекціонизма, противъ таможенныхъ льготъ и что оно не считаетъ себя обязаннымъ поддерживать Чемберлена. Послѣ этого дебаты были отсрочены.

Южная Африка. Первымъ министромъ Капской колоніи назначенъ на мѣсто Гордона Сприга знаменитый Джемсонъ, стяжавшій себѣ всемірную извѣстность своимъ вторженіемъ въ Трансвааль въ 1895 году. Набѣгъ кончился неудачей. Джемсонъ былъ разбитъ, взятъ въ плѣнъ генераломъ Кронье и выданъ Англіи, которая обѣщала предать его своему суду. Въ маѣ 1896 г. онъ былъ приговоренъ къ 10-мѣсячному заключенію въ тюрьмѣ, но освобожденъ до срока. Послѣ этого онъ былъ довѣреннымъ лицомъ, а затѣмъ и душеприказчикомъ покойнаго Сесиля Родса. Онъ извѣстенъ какъ непримиримый противникъ африкандерской (голландской) партіи, а потому его назначеніе будетъ встрѣчено какъ вызовъ по адресу голландскаго населенія колоніи.

Въ промышленныхъ кругахъ полагаютъ, что правила о ввозѣ китайскихъ рабочихъ въ Трансвааль войдутъ въ силу почти немедленно. Мѣстныя промышленныя фирмы уже отдали приказъ своимъ агентамъ на Дальнемъ Востокѣ приступить къ набору желтыхъ рабочихъ. Около 1,000 китайскихъ кули ожидаются въ Іоганнесбургъ въ концѣ апрѣля или въ началѣ мая (н. ст.).

Австро-Венгрія. Въ одномъ изъ послѣднихъ засѣданій венгерской делегаціи министръ-президентъ Тисса сдѣлалъ важныя заявленія объ австро-русскомъ соглашеніи. «Основаніемъ этого соглашенія», сказалъ министръ-президентъ, «является то, что какъ Россія, такъ и Австро-Венгрія отказались обѣ отъ завоевательной политики; ни Россія, ни Австро-Венгрія не добиваются исключительнаго вліянія въ какое-либо изъ балканскихъ государствъ, а этого результата можно достигнуть лучше всего посредствомъ сохраненія status quo; но сохраненіе его зависитъ не только отъ Россіи и Австріи, а кромѣ того возникаетъ вопросъ, на сколько времени окажется возможнымъ сохранить теперешнее положеніе вещей. Если, по независящимъ отъ Австріи причинамъ, сохраненіе status quo сдѣлается невозможнымъ, то возникаетъ новое положеніе, въ виду котораго окажутся необходимыми новыя рѣшенія, и тогда Россія и Австрія будутъ безъ сомнѣнія руководствоваться тѣми же самыми основными идеями, какими онѣ руководствуются теперь. Общность основныхъ идей представляетъ собой тотъ источникъ, изъ котораго мы почерпаемъ надежду, что австро-русское соглашеніе останется въ полной силѣ даже при измѣнившихся внѣшнихъ обстоятельствахъ. Результатъ совѣщанія въ Мюрцштегѣ былъ весьма важенъ. На Востокѣ дѣла всегда идутъ весьма медленно, но весьма важно то, что Россія и Австрія добились отъ Порты согласія на проведеніе реформъ, и что австро-русская программа реформъ постепенно приводится въ исполненіе. Желательно, чтобы можно было достигнуть болѣе крупныхъ результатовъ посредствомъ насильственныхъ мѣръ».

Въ разныхъ частяхъ страны продолжаются манифестаціи противъ задержанія на дополнительный срокъ солдатъ, отслужившихъ трехгодичную повинность. «Dziennik Polski» сообщаетъ, что въ Львовѣ нѣсколько дней тому назадъ въ казармѣ гусарскаго полка № 12 й четыре унтеръ офицера и 16 гусаръ, принадлежащихъ къ одному и тому же эскадрону, заявили, что они до тѣхъ поръ будутъ отказываться нести дальнѣйшую службу, пока имъ не опредѣлятъ точно времени ихъ перевода въ запасъ. Всѣ двадцать нижнихъ чиновъ немедленно арестованы и преданы гарнизонному суду. Полковое начальство обратилось въ военное министерство за инструкціями и съ просьбою о томъ, чтобы ему было разъяснено, какъ поступить въ данномъ случаѣ.

СМѢСЬ.

**Рѣдкая почтовая марка. Извѣстно, что марка острова Маврикія, выпуска 1847 года, найденная случайно въ одной старинной коллекціи, была недавно продана въ Лондонѣ за 30,250 франковъ. Покупателемъ этой рѣдкой марки оказался принцъ Уэльскій; онъ предназначаетъ ее въ коллекцію своего сына, молодого герцога Іоркскаго, который получитъ ее, какъ царскій подарокъ, а также и дорогое семейное воспоминаніе, потому что на этой маркѣ изображенъ портретъ его бабушки, королевы Викторіи, когда ей было двадцать восемь лѣтъ.

**Морская битва прежде и теперь. О различіи, существующемъ между морскимъ сраженіемъ прежнихъ временъ и современнымъ, пишетъ англичанинъ Франкъ Булленъ въ одной лондонской газетѣ. Лицамъ, никогда не присутствовавшимъ при морской битвѣ, трудно представить себѣ весь ужасъ ея. Въ тѣ времена, когда Британія стала первою морскою державой и кораблямъ ея ежедневно приходилось выдерживать нападенія непріятелей, часто случалось, что совершенно изрешеченныя пробоинами весьма ветхія суда въ теченіе нѣсколькихъ дней носились по морю, между тѣмъ какъ небольшой экипажъ, оставшійся въ живыхъ, боролся за свою жизнь съ моремъ, такъ же какъ и съ непріятелемъ. Они обрубали обломки вокругъ корабля, неутомимо выкачивали воду, старательно чистили корабль, чтобы предотвратить пожаръ и напрягали послѣднія силы. Однако, во время оружія и дерева, несмотря на весь ужасъ, все таки было что-то романтическое въ маневрированіи этихъ крылатыхъ флотовъ на открытомъ морѣ. Торжественное зрѣлище представляли также два двухъ непріятельскихъ флотовъ, горѣвшихъ желаніемъ сразиться и осужденныхъ на бездѣйствіе вслѣдствіе затишья. Величественный видъ, съ другой стороны, представляли два флота, сражающіеся во время бури. Современная морская битва почти все это измѣнила. Еще ужаснѣе, но, къ счастію, еще быстрѣе происходитъ столкновеніе между двумя непріятельскими флотами. Современные броненосцы и крейсеры, если они достигнутъ боевой линіи, изберутъ меньшее зло изъ двухъ. Въ виду большой опасности, представляемой осколками гранатъ и огнемъ, всѣ деревянныя части, даже лодки убираются передъ сраженіемъ. Затѣмъ морякъ каждую минуту можетъ ожидать, что одинъ изъ ліддитовыхъ снарядовъ упадетъ на палубу корабля, пробьетъ его дно, послѣ чего судно немедленно затонетъ. Такъ какъ оно въ такомъ случаѣ идетъ ко дну, какъ камень, то съ нимъ вмѣстѣ должны погибнуть и весь экипажъ. Хотя, конечно, такой быстрый конецъ и кажется ужаснымъ, но въ сравненіи съ безысходнымъ положеніемъ прежнихъ деревянныхъ кораблей, носившихся еще послѣ битвы нѣкоторое время по морю, его можно назвать менѣе жестокимъ. Современный военный корабль, идя ко дну, не предаетъ агоніи своего экипажа. Онъ быстро погружается, окруженный облакомъ пара, въ пучину и черезъ пять минутъ не остается ни малѣйшаго признака его существованія. Только въ томъ случаѣ, если въ непосредственной близости находится другой корабль, удается спасти иногда горсть хорошихъ пловцовъ, которые съ необычайными усиліями выбиваются изъ засасывающихъ ихъ водоворотовъ. Спасеніе затрудняется еще тѣмъ, что на военныхъ корабляхъ, идущихъ въ бой, не видно почти ни одного человѣка: всѣ они скрыты за массивною броней судовъ и укрываются внутри ихъ отъ убійственнаго града пуль и ядеръ. Стихіи теперь также не играютъ никакой роли въ ускореніи или замедленіи сраженія: оно можетъ начаться какъ въ спокойную, такъ и въ бурную, какъ въ туманную, такъ и въ ясную погоду, какъ днемъ, такъ и ночью.

СПРАВОЧНЫЙ ЛИСТОКЪ.

ПЕТЕРБУРГСКАЯ БИРЖА.

Торгово-Телеграфное Агентство.

12-го февраля.

4% Государственная рента	93
4½% закл. листы Кіев. земел. банка	89½
5% внутрен. съ выигр. заемъ первый 1864 г.	354
" " " " " второй 1866 г.	303¾
5% закл. съ выигр. лист. Госуд. Двор. зем. банка	241⅞
Акціи С.-Петерб. Междун. Ком. банка	347
" " Учетн. и ссуд. банка	390
" " Част. и Комм. банка	193
" Русскаго для внѣшн. торг. банка	292
" Общ. жел. стал. и котлов. зав. „Сормово"	122½
" Брянск. рельс.-прок. мет. зав.	88
" Путиловскаго завода	79
" Бакинск. нефт. общества	47½
" Тов. нефт. пр. бр. Нобель	465
" Нефт. и Торг. о-ва Манташевъ и К°	172
" 1-го О-ва пароход. по Днѣпру	112
" 2-го О-ва " "	98 пр.

Настроеніе спокойное.

Управляющій кіевскимъ отдѣл. *Э. В. Полякъ.*

РАСПИСАНІЕ ДВИЖЕНІЯ ПОѢЗДОВЪ.

(Съ 15 октября 1903 г.).

	№ поѣзда	Отходъ изъ Кіева.	№ поѣзда	Прибытіе въ Кіевъ.
По Юго-Запад. жел. д.				
Курьер. I и II кл. Одесса	1	9 ч. 00 м. в.	2	9 ч. 45 м. у.
Курьер. I и II кл. Брестъ, Варшава	1 bis 1	7 ч. 30 м. в.	2 bis 2	11 ч. 5 м. у.
Почтов. I, II и III кл. Одесса, Бѣлостокъ, Граево	3	9 ч. 15 м. у.	4	9 ч. 00 м. в.
Почтов. I, II и III кл. Кіевъ, Сарны, Ковель	3	12 ч. 00 м. д.	4	7 ч. 9 м. в.
Пассаж. I, II и III кл. Варшава, Умань и Одесса	5	12 ч. 20 м. н.	6	6 ч. 59 м. у.
Пас. I, II и III кл. Вильна, Петербургъ, Радзивиловъ	7	8 ч. 00 м. в.	8	10 ч. 21 м. у.
Пас. I, II и III кл. Одесса, Волочискъ	7 bis 7	9 ч. 35 м. в.	8 bis 8	8 ч. 15 м. у.
Смѣш. II и III кл. Одесса, Брестъ	11	8 ч. 00 м. у.	12	7 ч. 27 м. в.
Пас. I, II и III кл. Фастовъ, Знаменка, Николаевъ, Екатеринославъ	9	10 ч. 00 м. у.	10	5 ч. 57 м. в.
Почтовый I, II и III кл. Знаменка, Николаевъ	3 bis 3	11 ч. 20 м. в.	4 bis 4	7 ч. 20 м. у.
Смѣш. I, II и III кл. до Бѣлой Церкви	29	4 ч. 30 м. д.	28	9 ч. 15 м. у.
Смѣш. I, II и III кл. Кіевъ, Сарны, Ковель	5	7 ч. 10 м. в.	6	7 ч. 59 м. у.
Смѣш. IV кл. Кіевъ, Одесса, Брестъ и Знаменка	13	12 ч. 50 м. н.	14	1 ч. 20 м. д.
По Московско-Кіево-Воронежской жел. д.				
Скорый. I, II и III кл. Москва	2	11 ч. 30 м. у.	1	6 ч. 30 м. в.
Почтов. I, II и III кл. Москва, Курскъ	4	10 ч. 50 м. в.	3	7 ч. 30 м. у.
Пасс. I, II и III кл. Курскъ, Москва, Воронежъ	6	12 ч. 40 м. д.	5	4 ч. 10 м. д.
Пасс. I, II и III кл. Курскъ, Воронежъ	8	8 ч. 10 м. в.	7	10 ч. 50 м. д.
По Кіево-Полтавской жел. дор.				
Почтов. I, II и III кл. Кременчугъ, Полтава, Харьковъ	4	11 ч. 15 м. в.		7 ч. 01 м. у.
Скорый. I, II и III клас. Полтава, Харьковъ, Лозовая, Ростовъ, Севастополь	2	6 ч. 32 м. в.		3 ч. 27 м. у.
Тов.-пассажир. II, III кл. Полтава, Харьковъ	12	10 ч. 31 м. у.	11	7 ч. 40 м. в.

БЮЛЛЕТЕНЬ

Кіевской метеорологической обсерваторіи.

Отъ 12 февраля 1904 года.

	7 час. утра.	1 час. дня	9 час. веч.
Темпер. возд. по Цельсію	—,¹	—1,7	—4,8
Бар. при 0° въ миллим.	740,0	755,1	751,4
Влажность въ процентахъ	79	62	67
Направленіе и скорость (въ метр. въ секунду) вѣтра	СИ,	СИ,	В,
Облачн. по десятибал. систем.	10	10	10
Водян. осадк. въ миллим.	0,0	0,0	0,0

Наибольшая температура воздуха за сутки (отъ 9 час. веч. до 9 час. веч.) —

Наименьшая температура воздуха за сутки (отъ 9 час. веч. до 9 час. вечера

Наименьшая температура за сутки на поверхн. почвы —

Средняя температура воздуха за сутки — —4,4.

Многолѣтняя средняя температура воздуха за сутки —

Общее состояніе погоды въ Европѣ утромъ 12 февр. я на основаніи телеграммъ Главной физической обсерваторіи:

Барометрическіе минимумы: въ Средиземномъ морѣ—Ницца 751 мм., Бриндизи 749 мм. Барометрическіе максимумы въ Финляндіи—Каяна 781 мм. Сильнѣе выпалъ мѣстами на Уралѣ, значительные морозы на сѣверо-востокѣ—Усть-Цыльма—27°, оттепель на Черномъ морѣ, а въ остальной Россіи слабые морозы. Ожидается понижение температуры и сухо въ большей части Россіи кромѣ крайняго юга.

◆ Недоставленныя телеграммы за 12-е февраля: Эйзенеру, Максимовой, Смирнову, Гобаху, Морицъ, Шоптковскому, Беренштейну, Силкову, Скалойскому, Филиппову.

◆ Ночныя дежурства взаимопомощи повивальныхъ бабокъ (акушерокъ) и фельдшерицъ. Фундуклеевская, домъ № 48, отъ 8-ти часовъ вечера до 7 часовъ утра. Пятница, 13 февраля, Э. М. Беркович-Ліанковская.

◆ Ночныя врачебныя дежурства въ городскомъ домѣ на Крещатикѣ. Пятница, 13 февраля, д-ръ Байдаковъ.

◆ Дежурство въ первомъ окружномъ отдѣленіи Кіевскаго консультаціоннаго бюро помощниковъ присяжныхъ повѣренныхъ (Кіевъ, Шулявка, Брестъ-Литовское шоссе, д. № 6). Пятница, 13 февраля, г. Баланинъ.

◆ Дежурство консультаціи кіевскихъ присяжныхъ повѣренныхъ. Пятница, 13 февраля, К. В. Пашковскій.

◆ Дежурство въ кіевской консультаціи помощниковъ присяжныхъ повѣренныхъ. Пятница, 13-го февраля, г. Пахманонъ.

◆ Списокъ дѣламъ, назначеннымъ къ докладу въ публичномъ судебномъ засѣданіи Кіевской судебной палаты по 3-му гражданскому департаменту на 16 февраля.

По искамъ: 1. Пасенко къ Орищенковой, 2. Зайцевой къ Голощуковой, 3. Сильнянской къ Лебединскому женскому монастырю, 4. Никитенка къ Николаеву и Агрономамъ, 5. Небольсина къ Савченко, 6. Тимошенко къ Кіевскому обществу водоснабженія, 7. Ивгуновичъ къ Самофалову, 8. Рѣпникова къ Канаеру, 9. Рудника къ Клецко, 10. Рыбакова къ Подольскому и Пропадиной, 11. Ищенко къ Ивахненку, 12. Вишневской къ Сало, 13. Гавриленка къ Макаренко.

◆ Списокъ резолюцій, постановленныхъ по дѣламъ, слушавшимся въ публичномъ судебномъ засѣданіи Кіевской судебной палаты по 3-му гражданскому департаменту 19 января.

По искамъ: 1. Жолудева къ Управленію Юго-Западн. каз. жел. дор., 2. товарищества Тоборовскаго свекло-сахарнаго завода къ Зозулѣ, 3. Концевича къ Гудиму, 4. Нечипоренка и Деменчука къ Пожарскимъ и Онтѣенко, 5. Высоцкаго къ Паламарчуку, 6. Руденка къ Руднику—рѣш. окруж. суда утверд., 7. Водковыхъ къ Глушко, 8. Сѣвернаго страхового общества къ Дудкиной, 9. Сыченскихъ къ Бойченкамъ, 10. Якобчука къ Якобчукамъ—рѣш. окруж. суда отмѣнить.

По частн. жалобамъ: 1. Михаленка, 2. Солодко-Солодковскаго—Кобина жалобы оставлены безъ послѣдствій, Печертовъ и Адамовичъ—опредѣл. окруж. суда отмѣнено.

22 января.

По искамъ: 1. Горнштейна къ Кіевск. губернскому распорядител. комитету, 2. Плутина къ Потоцкому, 3. Тринчука и Черниковъ къ Данчуку, 4. Семененко-Чернозубовой къ Синчиковой—рѣш. окр. суда утверд., 5. Горнаго и промышленнаго общества на югѣ Россіи къ управл. Юго-Зап. каз. жел. дор., 6. Чумака къ Макарчуку, 7. Ивашицкаго къ Фуржану, 8. Шумова къ Алексѣенко—рѣш. окр. суда отмѣнить, 9. Володарскаго (Брейтбургъ) къ штабу 27-го драгун. Кіевскаго полка и отс.-ротмистру Лукомскому—рѣшеніе окружн. суда измѣнить.

Редакторъ Д. ПИХНО.

ОБЪЯВЛЕНІЯ.

ON DEMANDE une française ou une gouvernante russe connaissant bien le français. Bulvarno-Kudriavska, maison № 17, logement № 1. Se présenter de 12—1 heure. 1-4 P4413

On demande une parisienne diplômée, qui sait aussi la langue allemande et la musique. Rue Alexeevskaya, № 21, logement 3. 1-2 P4412

20 РЫСИСТЫХЪ молодыхъ выѣзженныхъ **лошадей** продаются, Луганскаго коннаго завода, бывшаго В. Н. Челищева. Смотрѣть на мѣстѣ: Орловской губерніи, станція Кіево-Московской ж. дор. Комаричи, имѣніе Лугань. Телеграфъ, почта Комаричи, контора имѣнія. к 1-10 513

240 Д. при д. ОНАЦКИ, Баниевскаго у., ОТД. ВЪ АРЕНДУ безъ посред. Кіевъ, Паньковская, № 12, кварт. 3. Мишиновская. № 1 3 P4383

Продаются **ЛОШАДИ.** Садовая улица, д. № 5. №-6 512

Управляющ. домами ищу мѣста, зал. до 7,000 р.; пред. кв. № 509. к 1-10 509

Швейцара или служит. ищ. мѣс., им. ат. Фундук., 20, спр. дв. P4393

Горничная ищ. мѣста, им. реком. Пестеровск., 34, кв. 16. P4395

Господа рекомендуютъ лакея. Б.-Житомірская ул., 38, кв. 5. P4396

Ищу мѣсто писца или конторщ., согл. на выѣзд, имѣю атт. В. Соломенка, Большая, 123, кв. 2. А. А. Б. 1-2P381

Ищутъ кварт. 4 ком., кух., пан., предѣ края Подола и Печерска. Сообщ. Б.-Владимір., 38, гост. ком. 3. 1-2P4334

Управляющій (чехъ) заводск. много лѣтъ познан. въ имѣн. и лѣсов., ищ. соотвѣт. долж. Адресъ: Крещатикъ, 45, кв. 11, для В. Д. №1-3P4391

Продается бакалейная лавка съ правами и обстановкой за 500 руб. Б.-Житомир., 26. №1-3 P4336

Молодая интел. дама ищ. мѣста къ дѣт. Прорѣзн., 20, кв. 2, отъ 6—7. вс1-2 515

Дворникъ ищ. мѣста. М.-Владим., 66, спр. двор. P4360

Садоводъ мног. прак., спец. по всѣм. отр. цвѣт., сад., плод. и ог., им. сол. ат., жел. пол. м. Кіевъ, Инстит., маг. Ю. В. Кристера для М. К. №1-4P4302

Ищу садовника, знакомый хор. съ посадками дерев. питомн. въ им. Уал. Трехсвятительская, 18, кв. 2. 4333

Лакей жел. пол. мѣсто въ одинокому здѣсь или въ отъѣздъ въ дальн. сторону. Софійск. ул., 12. P4328

ВЪ АРЕНДУ отдается имѣніе 450 дес. (граничить съ г. Бердичевымъ—при шоссе) и въ 4 вер. отъ сах. зав. Сѣмный посѣвъ на 1906 г. поступаетъ новому арендатору, почему всѣ работы по производству этого пос. въ 1905 г. должны исполняться подъ надзоромъ новаго арендатора. Желательно безъ посредн. Адр.: г. Житоміръ пред. квит. «Кіевл.» за № 502. *1-п 502

Праздная **ОФФИЦІАНТКА** ищетъ мѣсто. Почта, до востреб. Загородной. P4406

ЖЕЛАЮТЪ продать домъ-дачу барскую, въ г. Кременецъ, земли 2,500 с. фр. садъ, на горѣ, мѣсто пол. оч. красив., въ домѣ 6 к., пер. и кухн., тепл. клоз., хор. меб., рояль, фаэт. и служ. Цѣна за все 10,000 р., безъ меб. 8,500 р., часть ден. мог. ос. подъ закл. этого-же дома. Комис. найдите воз. Подр. г. Кременецъ, Волын. г., дом. Шишипресу. 500

ГОРНИЧНОЙ чист. ищ. мѣста, могу шить, одинок., им. атт. Н. Владимір., 74, кв. 17. P4408

Швейцара или дворника ищетъ мѣста, крайне нуждаюсь. Б.-Васильковская ул., 29, спр. Коваленко. P4409

ПОРТНИХА ищ. раб. въ домъ под. или помѣсяч. Пестеровская, № 6, кв. 3. P4367

КУХАРКА ищ. мѣста одной прислуг. Б. Васильковская, д. Попова, 1/3, спр. двор. P4281

КОРМИЛИЦА жел. получ. мѣс. 5 нед. реб. Почаевская, д. № 18, кв. 15. P4378

Горничная пріѣзжая ищ. мѣс. М.-Владимірск., 77, кв. 8. P4384

По случ. перед. столовая на бойк. мѣст. за 300 руб. Биб. бульваръ, 1, д. Бернера. во.ср 1-6 P4382

КУХАРКА пріѣзж. ищ. мѣста въ мал. сем., мож. одной. Бассейная, 9, кв. 2. 1-2 P2379

Нужна бонна нѣмка фребеличка къ двумъ мальчикамъ на выѣздъ, нужны хорошія рекоменд. Николаевская, 10, кв. 10, отъ 9 до 11, отъ 2 до 4. №1-6P4380

Интеллигентнымъ молодымъ людямъ хорошій заработокъ. Т-во Вейле и Портъ, Пушкинская, 11-6. Явиться отъ 10—1. P4369

Ищу мѣста хозяйки, желаю на выѣздъ. Почта, до востреб., В. И. Я. 1-3 P4372

Кухарка опытная ищ. мѣста. Михайловск. пер., № 37, спр. Свищинского. P4375

Горничная съ шитьемъ ищ. мѣста. Почта, предъяв. кв. № 4403. P4409

Нужна кухарка польки, одной присл. на мал. семейст. Бибиковск. бульв., 80, кв. 10. P4377

Новѣйшее изобрѣтеніе. Гвоздь контрактовъ Искреннюю благодарность скажутъ всѣ дамы изобрѣтателю патент. идеалъ-шпилекъ для завивки волосъ. Нѣтъ болѣе горячихъ щипцовъ. Въ нѣсколько минутъ, при помощи патент. шпилекъ, дама можетъ красиво завить свои волосы. Патентовая шпильки демонстр. и продаются въ контрактовомъ домѣ, верхній эт., ряд. съ магаз. часовъ Кохрихта. *1-10 P4410

ВИЛЛА въ Juan les Pins, 5 минутъ отъ станц. между Ниццей и Канн, съ садомъ въ 1099 кв. метровъ продается за 30,000 франковъ. Письм. подъ № 6024 въ цент. конт. объявленій Л. и Э. Метцль и К°, С.-Петербургъ, Морская, 11. P4342

Кухарка или горничн. ищ. мѣста, пріѣзж. Тарасовская, № 11, спр. дв. P4392

Кухарка опытн. ищ. мѣста съ уборкой комн. Крещатик. пер., 8, кв. 9. P4391

Кіевской городской управѣ необходимы въ настоящее время помѣщ. для 135 нижнихъ чиновъ вблизи Кіевскаго военнаго госпиталя. Помѣщенія эти могутъ быть и не въ одной усадьбѣ. Справки можно получить въ квартирномъ отдѣленіи управы.

Ищу бонну-нѣмку въ отъѣздъ непремѣнно изъ Риги съ шитьемъ. Фундуклеевская гостиница, № 15. 1-2 511

Продаю МЕЛЬНИЦУ на тур. о 4 фр. камн., при ней усадьба 42 дес., фрукт. садъ, рыбн. пруд. и 2 дома. Адр.: Кіевъ, Бульвар., 33, кв. 2. П. Б. вспчт1-10 499

Ищу мѣста **лакея**, лич. реком. Рейтарская, 23, спр. въ бак. лав. 1-2 504

БАКАЛ. лавка экстр. перед. по болѣзн. съ хор. квар., арен.—12 р. Глубочица, 99. к1-3 505

Нужна бонна-нѣмка. Меринговская, № 1, кв. 19. 1-2 507

Пріѣзжая кухарка ищетъ мѣста. Трехсвятит., 3, спр. дв. P4407

КУХАРКА хор. готов., одинок. ищ. мѣста, им. рек. Владим., 77, кв. 9. P4397

Студ.-матем. ищ. хор. мат. ищ. урок. Андреев. сп., 19, кв. 2. №1-3 P4394

ПОРТНИХА, отлично зн. крой, ищ. м. въ домъ. Возн. 1 р. въ день. Н.-Ботанич., 12, кв. 18. P4376

Молодая особа ищ. мѣс. кассирши, контор., продавщ. или др. подх. зан. Александ., 41, к. 48. 1-2 P4338

Лавка по болѣзни передается выгодно, требуется до 400 р. Жилянская, домъ № 9. №1-3 P4371

Требуется один. хор. кухарка въ неб. семью, безъ рек. не приходить. Кузнеч., 5, кв. 2. 1-2 P4370

ГОРНИЧНОЙ или помощ. горнич. ищ. мѣста дѣвуш. 16 л. Лютерн., 13, кв. 6. P4330

КУХАРКА опыт. ищ. мѣста, им. ат. съ мальч. 8 л. М.-Житомирская, 17, спр. дв. P4312

Нѣмка обр., опыт. воспитательн.-учительница ищ. мѣста къ дѣтямъ. Уг. Б.-Подвальной и М.-Владимірской, 28/31, кв. 11. P4215

Уроки бухгалтеріи за весьма умѣренное вознагражденіе. Набин. бухгалт. С. Л. Гельфандъ. Б.-Васильковская, 56, отъ 2—5 ч. вптт 1-4 P4350

Студентъ ищ. ур. (без. нѣм.) на выѣзд. Фундукл., 50, кв. 21. Б. Ф. 1-2 P4332

Продается концерт. рояль, старин. красн. дерев. съ бронз. мебель, зеркалы, пред. ковры, часы, скрипка Гварнери «del jesu» и віолончель. Ивановская, 25, кв. 3. №1-3 P4329

Найденъ свертокъ, связанъ ремнемъ, въ которомъ два пальто. Кожемяцкая, 32, кв. Орѣхова. P4356

Интеллиг. полька ищ. мѣста кассирши, продавщ. или хозяйки, знающ. сельск. хоз. М.-Подвал., 1, кв. 7. вт1-2P4051

Швея ищ. мѣста. Влад.-Лыбедская, 8, кв. 6. 1-3 P4353

Квартиры отъ 4 до 7 комн. Прорѣзная, 13. вдорвз1-15 P4169

Нужна квартира 4—5 комнатъ вблизи Владимірскаго собора. Сообщить: Бибик. бульв., 22, швейцару. 1-3 P4300

ТРЕБУЕТСЯ опыт. один. рус. воспит. средн. лѣтъ, обязат. рек. Почта, А. К. 1-2 P4349

Лакей молод., пріѣзж. изъ Петербурга ищ. мѣс., им. ат. и рек. Львовская, 31, кв. 7. P4368

Садовникъ опытный съ долг. практ., им. аттест. ищ. мѣста. Пушкинская, № 9, кв. 13. №1-4P4315

МОЛОД. чел. (полякъ) ищ. мѣс. въ имѣніе, за объѣзд., приказ., табельщ. или под. зан. Кіевъ. Б.-Житом., № 20, кв. 6, Эрнсть. *1-3P4410

ПОРТНИХА опытная ищетъ мѣста въ части, домъ, м. присм. за хозяйст., им. ат. и рек. Михайловск. пер., 11, кв. 2. №1-3P4311

2 усад. прод., мѣн. на имѣн. мож. доплат. Рентарс., № 34, домовлад. к4-5 434

Продается доходный **ДОМЪ** съ банков. долгомъ и небольш. доплатой. Шулявка, Фабричная ул., № 14. 5-7 P3637

ПРОДАЕТСЯ и мѣняютъ на **ДОМЪ** съ доплатой **ИМѢНІЕ** въ 7 вер. отъ жел. дор. Роскошн. усадьба, домъ, садъ, рѣчка. Подробн.: Институтская улица, д. № 8, кварт. 1. к 7-20 P3157

Въ Святошинѣ 1-я просѣка, **дача** недостроен. прод. в участокъ передается. Гоголев., 29, кв. 14. к 3-3 P2934

По случаю болѣзни очень выгод. прод. **Имѣніе**, Подольской губ., 15 минутъ ѣзд. отъ ст. ж. д., 390 дес. въ одн. кус. окопано. Усад. 22 д., лѣсу 25 д., охот. зем. безъ усад. въ аренд. на 12 лѣтъ, принос. 6% на затрач. капит. Усад. барск., англ. паркъ и фрукт. садъ на 10 дес., въ парк. проточ. прудъ съ купал., домъ о 10 ком., мѣст. здор., сух., живоп. Уз. контора Моргенштернъ. Кіевъ, М.-Благовѣщенская, 19. Отъ 12—2 д. №3-4P3772

2 Д. А по случ. прод., 1 кам. 4 этаж., солидн. выстр., барски отдѣл., другой домъ барскій особн. съ чуднымъ видомъ, конка, садъ. Львовская, № 79. втчт7-10 250

Безъ посредниковъ продается **ДОМЪ** близъ Крещатика въ центр. гор. Услов. уд. отъ 1 до 4 ежедн. Михайловскій пер. д. № 11, кв. 1. № 8-10 302

Продается на Крещатик. пер. домъ № 8, съ **съ усадьбою 325 кв. с.**, длиною по улицѣ 27 саж., мог. продать и половину усадьбы. №4-5 405

Продается домъ, приносящій 8% чист. непрерывн. дохода. Узнать на Подолѣ, по Александр. ул., № 91, кв. 1, безъ посредниковъ. пт.вс2-3 P3929

Продаются 385 десятинъ лѣсу въ 2 верстахъ отъ ст. желѣзной дороги. Спросить въ Американскомъ оружейномъ магаз. Б. И. Виннера. Крещатикъ, 41. вт2-2 447

Рѣдкое имѣніе подъ Харьковомъ, ст. жел. дор. 2 в., телефонъ въ уѣздѣ, цѣнныя постр., домъ 14 комн., сада и парка 7 дес. Небольш. проточный прудъ, купальня. Земли 275 десят. Продается или **мѣняется** на большое **имѣніе** съ доплатой 50—100 тыс. руб. Адр.: Кіевъ, Институтская, 8, кв. 1, Сыдоему или владѣльцу: Харьковъ, Мироносицк. ул., домъ № 73. Бѣльченко. №2-10P3346

Домъ по случаю выѣзд. очень выгод. прод. Узн.: Львовск., 25, кв. 1, отъ 10—12 ч. втвс5-5 P2.63

Домъ кам. небольш. прод. Мало-Владимірская, 3. втвс2-10 427

Домъ по случаю выѣзда дешево продается 2-хъ этажн. на Почаевск. ул., № 3, спр. управы. Петра Рудакова по М. Благов., 8, кв. 13, отъ 5—6 ч. в. №10-15 P2081

Имѣнія продаю Кіев., Минск., Вол. г. и кв. на домъ Кіевѣ. Влад., 39, кв. 9. 2№2-4 450

Продается усадьба съ домами по Паньковской ул., № 4, спрос. дворника. втчт11-15 P560

Святошинъ прод. по случ. 2 дачи, можно и въ наем. Пушкин., 243 и 244. Узн. Владим., 62, во флиг., кв. 16. Тамъ-же прод. 2 пиш. маш., полей, бинокль. №3 10 3798

Мѣняю домъ въ Кіевѣ на хуторъ или усадьбу въ провинціи. Глубочица, № 9, Рожецкій. генср2-15 P3063

Въ морскихъ купаньяхъ Дубельна отдаются **2 барскія дачи** превосх. устр. мебель, посуда, матрацы. Цѣна 700 и 300. Подробности Б. Владимірская, 60, кв. проф. Борнгаупта. №2-3 P4054

Продается съ публичнаго торга при Кіевскомъ окружномъ судѣ **УСАДЬБА** по Лабораторной улицѣ, № 20, пространствомъ 291 квад. саж., съ домомъ въ 1½ этажа, двумя флигелями и тремя сараями. Оцѣнена въ 18,000 руб. Можетъ быть продана ниже оцѣнки. Торгъ состоится 28 февраля 1904 года, въ 10 час. утра въ зданіи суда. Свѣдѣнія въ 8 граждан. отдѣл., столъ 2, № дѣла 220, 1903 года, или у прис. повѣр. Кулаковскаго, Владимірская, 12. № 2-3 479

10,000 р. ищу подъ перв. закладн. поса. Двор. Банк. На имѣн. Вол. губ., срок. 3—6 лѣтъ. Львовская, 33, кв. 1. Дома 10—12 утра. №2-6 P4451

Français bachelier enseignant dans un établissement de la Cour—ne, cherche leçons sérieuses; écrire: Лютеранская, 8, кв. 10. М. 6. №1-2 Р4316

Française dipl. ch. leç. Prix. mod. Софійская площадь, домъ № 17, кварт. 6. пнер 1-3 Р4309

КОРОВА тельная продается. Лукьян., Скобелевская, домъ № 10. к 1-2 Р4300

Варшавянка прин. **ПЛАТЬЯ** отъ 4 и **блузки** отъ 1 р. Отдѣл. по париж. модѣ. Софійская, № 23, кварт. 4. № 1-3 498

ШЬЮ и крою по журналу поденно. Подолъ, Волошская, 58, кв. 9. № 1-2 Р4296

18 февраля въ присутствіи Кіевской городской управы будутъ произведены торги на отдачу въ наемъ конной Троицкой ярмарочной площади на Куреневкѣ, срокомъ съ 1 марта 1904 г. по 1 марта 1907 г.; торгъ начнется съ 736 р. въ годъ. Кондиціи на означенный предметъ можно видѣть въ базарномъ отдѣленіи управы до 2 часу дня во всякій присутственный день.

18 февраля въ присутствіи Кіевской городской управы будутъ произведены торги на отдачу въ наемъ 6 ваш. мѣстъ подъ лавки №№ 2 и 35 на Александровской площади, срокомъ по 1 января 1906 года. Кондиціи на означенный предметъ можно видѣть въ базарномъ отдѣленіи управы до 2 часу дня во всякій присутственный день.

Объявленіе.

Бердичевская городская управа приглашаетъ лицъ желающихъ принять на себя устройство въ городѣ канализаціи. Письменныя предложенія съ изложеніемъ условій, на которыхъ предприниматель согласенъ принять на себя устройство въ городѣ этого предпріятія, будутъ приниматься управой до 1 августа 1904 г. во всякое время, за исключеніемъ воскресныхъ и праздничныхъ дней отъ 9 до 2 ч. дня. 1-3 Р4354

ВЪ ЯЛТѢ

продается **ДАЧА** съ полной обстановкой, 925 кв. саж. земли. Барскій каменный доходный 2-хъ этажный домъ и флигель въ центральной части города, чудная растительность и видъ на море за 80,000 р. За справками обращаться отъ 11 до 1 ч. дня. Бол.-Дорогожицкая, 21, кв. 12, во дворѣ. 1-2Р4352

С.-ПЕТЕРБУРГСКАЯ ХИМИЧЕСКАЯ чистка
Александры Лисовской
въ Кіевѣ.

Чистка мужского и дамскаго гардероба, бальныхъ платьевъ со всевозможными отдѣлками, гардинъ, занавѣсей, разныхъ одѣялъ, военныхъ и студенческихъ шинелей, пальто, кителя и проч. Заказы выполняются во всевозможные сроки. Иногороднимъ высылаются заказы съ наложеннымъ платежемъ. **ЦѢНЫ УМѢРЕННЫЯ.** Заведеніе помѣщается по Мало-Подвальной ул., 25. **ОТДѢЛЕНІЕ:** Фундуклеевская, д. Бергенье, № 5, рядомъ съ театромъ, М.-Житом., № 2. №7-10Р3.85

ЖЕРЕБЦЫ

завода князя Репнина **продаются** Крещатикская площадь, № 2. пдср1-3Р4251

Одной присл. или горничн. ищ. мѣс. Верх. Соломенка, Большая ул., 14. Р4294

Дворникъ ищетъ мѣста. Жилянская ул., д. № 67/69, кв. 9. Р4290

МАСТЕРСКАЯ

аптекарскихъ и бумажн. принадлежн. бывш. Шевченко, помѣщ. на Софійск., № 4. Р4292

Хозяйки ищетъ мѣста здѣсь, ум. шить. Нестеровск., 17, кв. 5. Р4304

Кухарка ищетъ мѣста къ одной кухнѣ. Бессарабка, 9, кв. 5. Р4299

Одной прислугой ищетъ мѣста. Нестеровская ул., № 17, кв. 5. Р4305

ДѢВОЧКА 15 л., грамот. ищ. мѣс. горничн. Подолъ, Хоревая, 40, спр. Янчука. Р4297

Лакея господа пріѣзж. реком. чест., трез. Пироговск., 12, спр. швейц. Р4314

КУХАРКА ищ. мѣста въ неб. семью, им. реком. Крещатикъ, 24, спр. дворн. Р4313

Одной прислугой ищ. мѣста, им. реком. Ивановская, 78, спр. дв. Р4325

Швея ищетъ мѣста, им. реком. Екатерининская, 15, кв. слесаря. Р4307

Ищу мѣста по хозяйст. или къ дѣтямъ, шью по журналу, им. атт. Екатерининская ул., № 15, кв. слесаря. Р4308

Прачка ищетъ мѣста, им. ат. М.-Житомірская, 17, кв. 12. Р4320

ГОРНИЧНАЯ (полька) съ личн. реком. ищ. мѣста. Михайловская, 12, спр. дв. Р4318

Велосипедъ подержанный **продается** дешево. Трехсвятительская, № 8, кв. 2. Р4317

ПРОДАВЩИЦЫ въ кондитерской или магазинѣ ищ. мѣста, согл. на выѣздъ. Златоустовская ул., д. № 14, кв. 2. Р4323

Мальчикъ 17 лѣтъ пріѣзжій ищетъ какое нибудь мѣсто или въ ученіе. Софійская, 6, маг. обуви Плоткина. Р4328

МАШИНИСТЪ по сельск. хоз., орудій ищ. мѣс. Бибиковскій бульв., 30, кв. 8. Р4319

По случаю выѣзда продаются цвѣты. Дмитріевская, 14. №1-2 Р4289

НЯНЯ ищ. мѣста. Михайл. пер., № 30, спросить дворника. Р4350

Опыт. швея ищ. под. раб. въ домъ. М. Васильков., 6, кв. 3. М. Н. Р4349

За квартиру комн., кухню стоим. 12—15 р. ищу управл. дом. съ подворн. книг. Фундуклеевская ул., д. № 2, спр. швейцара гостин. №1-2Р4252

Приглаш. въ отъѣз. гувернантка къ дѣв. 11 л., теор., пр. фр. и пред., желател. нач. муз. Тамъ-же прод. с.-бернардъ. Полицейская, № 12, ходъ парадн. № 1-2 Р4298

Швейцара или лакея ищ. мѣста здѣсь или на выѣздъ, или др. зан., им. ск. М.-Благовѣщенская, 13, спр. дв. Р4364

Нѣмка опытн. сред. лѣтъ жел. пол. мѣсто въ дѣт. Пушкинск., 37, кв. 16 Р4389

Мать и дочь ищ. мѣста кухарки и горнич. им. рек. Б.-Житомир., 24, кв. 18. Р4388

Одной прислугой ищ. мѣста. Кузнечная, 3, кв. 1, спр. въ прачеш. Р4387

НОМЕРАНТКИ ищ. мѣста пріѣзж. Н.-Соломенка, Вокзальная, № 3. Р4361

Сдаются 4 комн. съ кухней и водой. Кузнечная, 53. №1-2 Р4362

КУХАРКА ищ. мѣста одной присл., им. реком. и ат. Тарасов., 12, спр. дв. Р4363

Швея ищ. работы поден. или мѣс. въ домъ. Кузнечная, 10, кв. 10. Р4365

Кухаркой или одной прислуг. ищ. мѣста, им. рек. Владимір., 18, кв. 11. 1-2 Р4355

Экономка вн. хозяйство ищ. мѣста, мож. ухаж. за больными, дѣтьми, им. ат. Б.-Васильков., 67, кв. 10. к1-2 Р4322

САДОВНИКЪ

(полякъ) съ многолѣтн. практ. и хорош. аттест. ищ. мѣста. Пушкинская, 41, кв. 8. №1-3 Р4373

Одной прислуг. ищу мѣста. Михайловская ул., № 10, кв. 5. Р4347

Передается бакалейная лавка угловая. Жилянская, № 44/90. Р4357

По случаю выѣзда

прод. полн. коллек. минераловъ и металловъ, годная для учебнаго заведенія, большой энциклопедическій словарь Брокгауза и большія пальмы. М.-Владимірская, 55, кв. № 1, парадн. ходъ, видѣть можно съ 3 до 7 часовъ вечера. вср1-3Р4301

Полное устройство

для макарон. фабр. деш. прод. или комн. съ небол. капит. Узнать въ механ. маст. Шеллера, Кривин. ул., 3, отъ 9—12 ч. дня. №1-1 Р4351

Въ центрѣ города

чугунно-литейный заводъ,

обезпеч. солидн. заказами, выгодно прод. Треб. 6 т. р. Справл.: Б.-Житомир., 4, кв. 16. Тамъ-же прод. новая **мандолина** стоющ. свыше 100 р. и золот. крыт. старин. **часы** Патекъ и Чапекъ. *1-10 Р4358

Случайно прод.

электр. маш. Штерера, барометры, стереоскопы съ карт., подзор. трубы, циркуля, компасы, лупы, альбомъ, кнопки, элем., кагати, термом., нивеляры, уровни, рулетки, метры, очки для рабоч. контрольн., гидравлич. и обыкн., манометры и др. предметы. Совская, № 17, заводъ. *1-10 Р4359

Барскій домъ въ аренду съ садомъ. Тамъ-же прод. жел. рѣшет. 30 сажен. Кадетское шоссе, № 39. №1-3 Р4324

По случаю выѣзда передается столовая. Б.-Подвальн., 34. №1-3 Р4321

Кіевскій приказъ общественнаго призрѣнія объявляетъ, что въ присутствіи его назначены на 12 апрѣля 1904 года, въ 12 ч. дня, торги, съ переторжкою черезъ 3 дня, на поставку для Кіевскихъ заведеній приказа въ теченіе двухъ лѣтъ сосновыхъ, ольховыхъ и березовыхъ дровъ, всего до 1032 куб. саж. въ одинъ годъ. Подробности въ кондиціяхъ, которыя можно разсматривать въ канцеляріи приказа во всѣ присутственные дни и часы. Р4326

Вниманію дамъ!

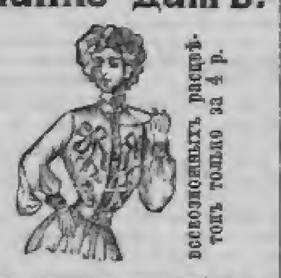
За 4 р. шелковыя блузы съ вышивкой
всевозможныхъ расцвѣтокъ только за 4 р.

Желая дать возможность каждому пріобрѣсти для себя и для подарковъ изящн. шелковыя блузы по фабричнымъ цѣнамъ, высылаемъ шелковые отрѣзы въ 5 арш. съ прелестной вышивкой шелкомъ на передѣ, воротникѣ и манжетахъ, по послѣдней Парижской модѣ. Всего за 4 руб. Съ ажурной вышивкой на 1 руб. дороже. Просимъ указать желаемый цвѣтъ шелка и отдѣлки и приложить 1 руб. задатка. Пересылка 30 к. въ Сибирь 60 к. Такія же бархат. блузы «Менчестръ» 5 р. Адр.: Товарищ. «Западный экспортъ», Варшава. *1-2Р4343

Читайте уголовный романъ изъ дѣйств. современной жизни
„ГРАФИНЯ-НИЩАЯ"
съ иллюстр. Для ознак. первый вып. высыл. безплатно Книговод. І. Д. Левинсона Варшава, Лешно, 68. пт1-12Р4340

Остерегайтесь поддѣлокъ!
БОРНО-ТИМОЛОВОЕ МЫЛО
провизора
Г. Ф. ЮРГЕНСЪ,
противъ загара, веснушекъ, прыщей, желтыхъ пятенъ и излишней потливости и дезодорирующее. Рекомендуется, какъ благовонное туалетное мыло высшаго достоинства. Цѣна за кусокъ 50 коп., ½ куска—30 к. Продается во всѣхъ аптекахъ, аптекарскихъ и ПАРФЮМЕРНЫХЪ магазин. Главный складъ для всей Россіи у Г. Ф. ЮРГЕНСЪ, въ Москвѣ.
Золотая медаль въ Лондонѣ 1903 г.
*1-24Р4340

Нужна портниха поденно ум. отлично шить и кроить по журналу. Кузнечная, 14, кв. 5. Р4383

ЭКСТРЕННО и спѣшно передается **БАКАЛЕЙНАЯ ЛАВОЧКА** недорого. Жилянская, № 61. №2-4 Р4038

РОСКОШНАЯ БАРСКАЯ ОБСТАНОВКА

продается за экстреннымъ выѣздомъ, состоящая изъ столовой, дубовой «Renaissance», Севрскій сервизъ на 12 челов. Кабинетъ и залъ изъ краснаго дерева съ бронзою, въ стилѣ «Empire», золоченная будуарная мебель, спальня свѣтлаго дуба. Канделябры, люстра «Empire», старинныя часы «Буль», письмен. дамск. столъ и два шкафчика. Картина и много парижск. украшен. Всѣ вещи заграничн. Перепродав. не явл. Левашевск., 12, кв. 2, отъ 12-5 ч. к5-10 Р 3 26

Ружье 3-хъ ствол. 12 кал. по случ. дешево продается. Владимірская, 38, магазинъ «Діана». № 2-5 Р3906

Спеціальная УПАКОВКА, перевозка мебели. Телеф. 1265. Принимаю на храненіе. Николаевск., 1, парадн. втчтс652-100 Р21188

Послучаю выѣзда дешево распродается обстан. Б. Житом., 32, кв. 2. 4-4 Р3314

Экстренно распрод. за выѣздомъ **«рококо» мебель и зеркала**, шуба чернобурыхъ лисицъ и проч. вещи. Фунд., 19, кв. 8. к 5-5 Р3520

КТО

хочетъ сдѣлать экономію, пусть покупаетъ только въ магазинѣ

СЛУЧАЙНЫЯ ВЕЩИ №3. Крещатикъ, №3.

во дворѣ.

Большой выборъ всякаго рода **подержанной мебели** и разныхъ рѣдкихъ вещей. **Цѣны внѣ конкурренціи** потому что торговля во дворѣ и все пріобрѣтено дѣйствительно по случаю очень дешево. Магазинъ **Крещатикъ, № 3**, никуда не переходитъ и не переходитъ, а также не имѣетъ ничего общаго съ друг. подобными магазинами. **Просятъ обращать вниманіе на точный адресъ: Крещатикъ, № 3, во дворѣ.**

Тамъ-же покупка всевозможныхъ вещей.

Предложенія письменно и устно. всч155-100 Р24792

ПОРТРЕТЫ

увеличиваетъ съ фот. карточ. отъ 2 р. до нат. велич. единствен. спец. худож. мастерск.

А. С. ШИМАНСКАГО.

Принимаются заказы на паспарту, рамы багетн., плюш. и др. Крещатикъ, 39, кв. 3, парадный входъ. *чтвс 96-100 Р2334

МЕБЕЛЬ

готовая и по заказу предлагаетъ мастеръ Клименко. Николаевская, № 10. №10-10Р1032

ПОКУПАЮ

и очень дорого плачу за старин. и обыкновенныя въ какомъ-бы видѣ оно не было краснаго и другого дерева мебель, картины, гравюры, ковры, бронзу, фарфоръ, ломбардныя квитанціи на драгоцѣн. и разнаго рода другія вещи. Обращаться письменно или лично. Крещатикъ, пассажъ, базаръ случайныхъ вещей. всч60-100Р14961

Магазинъ
ХОЗЯЙСТВЕН. ПРИНАДЛЕЖН. и ПОСУДЫ п. ф.
БАРАНОВА

переведенъ съ Крещат., 42 (во дворѣ), на Б.-Васильковскую, № 10, д. Фалера. Цѣны на всѣ товары ниже фабричн. вс.чт 3-10 Р3552

Деш. распродажа

мебели и зеркалъ, мрамор. умывальн., анг. кроватей и пр. въ маг. **Гончаренко.** Б. Васильк., № 1. втчтвс30-100Р290528

Магазинъ
ОБУВИ
И. Гальперта, Прорѣзная, № 19.
БОЛЬШАЯ
Распродажа
со скидкой 20, 30%, выборъ колоссальный. *1-10 Р4366

Дешево прод. подержанный **фаэтонъ**. Печерскъ, Суворовская № 16. №2-3 468

Продается коляска

4-хъ мѣстная, малодержанная, арбатской работы. Софійская, № 15. втчт9-20 38397

Экипажи

Малинскаго, большой выборъ готовыхъ, принимаю рем. Софійская, № 15. 3-10Р3919

Экипажи новые и подержанные разн. дешево прод. Подолъ, Спасская, № 11, противъ Контрактоваго дома. 3-10Р4017

Продается КОЛЯСКА 4-хъ мѣстная **московской** Арбатской работы, малодержанная. Софійская № 15. всчт4-10 342

По случаю болѣзни и экстрен. выѣзда продается **бакалейная торговля** со скидкою 15% съ наличнаго товара. Ямская улица домъ № 9. к3 3 Р4056

СТОЛ.-КОФЕЙНЯ на полн. ходу **передается** по домашн. обст. Софійская, № 4. Крещ. почта, пред. кв. «Кіевл.» № 466. №2-10 466

По случаю прод. нов. **коф. серв.** и друг. вещи накл. сереб. за 50 р. (стоющіе 100 р.). Прорѣз., 30, кв. 3, вид. 12-6 ч., безъ посред. №2-3 478

Управленіе Юго-Западныхъ ж. д.

объявляетъ, что свидѣтельство наложеннаго платежа № 5220, на отправку Кіевъ гор.—Погребище № 8019, отъ 3 мая 1903 г., по заявленію Лягуновой, утеряно, а потому слѣдуетъ считать таковое недѣйствительнымъ. 2-3Р4258

Прод. плюш. **МЕБ.** и др. вещ. Биб. бульв., 80, квар. 12. к9-10 315

СПЕЦІАЛЬНЫЙ
УПАКОВЩИКЪ и перевощикъ

мебели., зеркалъ, роялей, піанинъ, несгораемыхъ кассъ и проч., изъ квартиръ по городу и съ вокзала доставляю, распаковываю и устанавливаю. Прорѣзная, д. № 14. Дешевле другихъ на 30%.
И. Г. СУДАКОВЪ. к73-100Р18903

Подушки въ чистку и дезинфекцію принимаетъ Рихтеръ. Крещат., 10, во дворѣ. птср7-25 249

КРЕЩАТИКЪ, Пассажъ, Телефонъ 363.

Изящное форменное
ПЛАТЬЕ
въ спеціальномъ военномъ магазинѣ
Я. КАПЛЕРА.
Гг. студ. значит. уступка.
вт.вс.ср 4-100 Р25754

Привезена для продажи
Барская обстановка

изъ 15 комн. сост. изъ рѣдкой **МЕБЕЛИ** краснаго дерева, Корельской березы, полисандроваго дерева, рѣдкій худож. рѣзной, добовый кабинетъ съ лошадиными головами. **Бронза**, канделябры, люстры, фигуры часовъ, ст. Анциръ Л. XVI, **Картины**, миніатюры, золотыя табакерки, стар. серебро, фарфоръ, Саксъ-Северъ Импер. завода гобилены, матеріи, рѣдкій мраморный каминъ съ бронзой. Видѣть можно: Михайловская ул., уголъ Михайловскаго пер., домъ № 2/17, квар. 2. вспнптчтпт4-100Р3660

Акуш. инструм., микроскопъ дешево прод. Б.-Подвальн., 36, кв. 7. Вид. 4—6 ч. №2-3 Р3735

ДЕШЕВО див., буф. ст., разн. меб., масса мелоч. карт. Маг. случайн. вещ. Фундуклеевская, 24, п. х. №3-10Р3749

ПРОД. плюш. гарн., письм. ст. (Ким.), книж. шк., стар. зер. и мн. др. вещи. Бибик. бульв., 80, кв. 12. к2-5 485

Д-ра Шиндлеръ-Барнай
Маріенбадскія Редукціонныя „пилюли"
противъ
ОЖИРѢНІЯ
и отличное слабительное средство.
Неподдѣльныя только
въ коробкахъ краснаго цвѣта
съ описаніемъ способа употребленія на рус., франц. и нѣмец. языкахъ. **«Продажа во всѣхъ лучш. аптекахъ и аптекарскихъ магазинахъ».** птчт 5 101 Р17343

ЩЕНКИ

ирландск. сеттера съ полн. аттест. отъ премиров. произв. продаются. Дмитріевск., 60, №2-3 Р4153

Пойнтеръ щенокъ бѣлый, съ рыж. пятн., сбѣж. 9 февраля, кличка Форъ, дост. за вознагр. Б.-Кудрявская, 37, кв. 1. 2-3Р1 18

Продаются по случаю **лампы**: больш. столовая висячая, бра стѣн. и черн. сюрт. пара. Львовская, 33, въ лав. №2-2 469

Для чистокр. 3-хъ лѣтн. **кобыл.** доч. **Мортимера с. Рулэра** прод. въ им. Казимировкѣ (ст. Ю.-З. жел. дор. Попельня), тамъ-же **зименталерскіе быки** и коров., чистокр. **іоркширы,** и ра 7-ми вершк. рѣзн. **лошад.** въ г. Кіевѣ. Обр.: Рыльскій пер., 6, кв. 2, до 11 час. утра. №2-7 477

Продается рѣзная городская одиночка. Б. Подвальн., 12. к 3-4Р3953

Продается одноконный выѣздъ на резинахъ оси патентъ, М.-Васильковск., 15, кв. 4. птпд 2-3Р3861

Пара вор. **РЫСАКОВЪ**, 5 вер., крас., рѣзв. приведены для **продажи**. Б. Владимірская улица, д. № 1. 2-10Р4239

Дрожки на рез., съем. козлы, хор. раб. прод. Воздвиженская, № 31. №2-4 Р4097

Пара вороныхъ

жереб. по 4 года 5 верш. съ аттестатами рѣзвые продаются. Александровская улица, Кіевскій Таттерсаль. №2-5 Р4135

Продается жеребецъ 5 лѣтъ. Бибиковскій бульв., 82. 3 5 430

Экстренно по случаю выѣзда перед. бакал. **лавка**. М.-Владимір., 61. к3-5 448

П. М. ПЕВНЫЙ.

Кіевъ, Б. Васильковская, № 28. Телефонъ № 819.

Единственный представитель завода т-ва барона Э. Э. Бергенгеймъ, предлагаетъ: **Пирогранитныя плитки** для половъ и тротуаровъ, гончарныя **ТРУБЫ**, огнеупорный **КИРПИЧЪ**, деревянный **ПАРКЕТЪ** фабрикъ **«ТАЙНУРЫ» и Е. М. ДУХОВСКАГО, ЦЕМЕНТЪ** лучшихъ марокъ и др. строительн. матеріалы.

Принимаетъ на себя: **постройку зданій** съ подряда и исполненіе всякаго рода **строительныхъ работъ** въ Кіевѣ и провинціи. №1-0 Р4315

Т-во виноторговли
Г. Христофорова и К°,
Кіевъ, Крещатикъ, 29. Телефонъ 413.
Поставщики клин. Императ. Университета св. Владиміра.

Старыя и выдержанныя южно-бережскія Крымскія и иностранныя вина. Шампанскія, коньяки, ликеры, рома и горькія водки. Настоящія гаванскія сигары.

Вина Т-ва находятся у всѣхъ виноторговцевъ. вс92-100 Р2108

ТРИ РУЖЬЯ

подержан. Пистонное Tipping, центральное, **Веслей-Ричардъ и Зауера**, особенно хорошей работы, желаю продать. Видѣть можно въ **оружейномъ магазинѣ**
Ф. В. КОРНИЛОВА,
Кіевъ, Прорѣзная улица, № 19.
всчт 35 50 Р10952

КАРТА ДАЛЬНЯГО ВОСТОКА

съ приложеніями слѣдующихъ пунктовъ и ихъ окрестностей:

Портъ-Артуръ и Вей-Хай-Вей маштабъ	70 в.
Сеулъ и Чемульпо »	60 в.
Портъ-Фусанъ и Мозампо »	40 в.

Къ картѣ добавляются условные значки для слѣдованія за движеніями войскъ—составленныя по указаніямъ Военнаго Штаба. Цѣна 50 коп., съ пересылкой 60 коп.
Изданіе книжн. маг. Викт. Кизиветтера въ Люблинѣ. втчт2-3Р4011

ПРОБКОВАЯ ИЗОЛЯЦІЯ.

Наилучшее и дешевое средство для изоляціи вакуумъ, сатурац. и выпарныхъ аппаратовъ, питательныхъ котловъ и всякаго рода коммуникаціи; изоляція сушилень, и проч.

ПРОБКОВО-ЛАПИДИТОВЫЙ ПОЛЪ безъ шва

разноцвѣтн. теплый, несгораемъ, гигіенич. долговѣч. и дешевле плитокъ пирогранитн. незамѣнимъ для нижнихъ этажей квартиръ, школъ, церквей, госпиталей, всѣхъ публичныхъ зданій, банковъ, конторъ, бань, гостиницъ, фабрикъ и проч.

Предлагаетъ **ЭМИЛЬ ШПРУНГЪ,**
Крещатикъ, 52, тел. 922, представ. завода изолирующихъ матеріаловъ акц. общества
ЭД. АРПСЪ и К°.
втчт24-100Р11409

Фирма существуетъ съ 1882 г.

Въ БЕЛЬ-ЭТАЖѢ парадный ходъ съ Крещатика д. № 29.
ТОРГОВЛЯ И СКЛАДЪ
АНДРЕЙ ИЛЬЯШЪ.

Новаго полученія **полотна**, прославскія и костромскія лучшихъ выработокъ въ Россіи, **кружева** ручные русск. и загр., **Болансенъ, Тримингъ** и др., **вышивки** русск. и швейцарскія, **отдѣлки** для бѣлья, **чулки и носки, столовое** бѣлье: бѣлое и цвѣтное, **голландскіе** носовые бѣлые и батистовые цвѣтные платки, **ковры, скатерти и портьеры**, гардин. **тюль, мадаполамъ, шартингъ, пансу, шифонъ, ланкордъ, канифасъ** и проч. **русск. и загр.** лѣтніе и цвѣтные **батисты, сатины, фуляры, пике** ажурные **муслины** и проч., **бѣлье** мужское и дамское, готовое и по заказу, и **приданое**. галстуки, запонки, помочи, воротники и манжеты.
Отдѣленій на контрактахъ и во дворахъ нѣтъ. №16-100Р2401

ТЕЛЕФОНЪ № 1157.

Крысоморъ навсегда истребляетъ **крысъ мышей**, кор. 60 к., ф. 150 к., готовое свѣжее тѣсто 10 ф. 8 руб., пудъ 24 руб. **КЛОПОМОРЪ** уничтожаетъ клоповъ съ гнѣздами, 40, 70 и 100 к., ф. 125 к. **СОПЕРНИКЪ** убиваетъ прусаковъ, моль, таракановъ и блохъ 30, 60, 100 к. ф. 150 к., высылаю и налож. платеж. Предлаг. услуги **навсегда** истребить **крысъ, клоповъ, прусаковъ** и годично по абонементу.
В. ВИЗЕНТАЛЬ, Кіевъ, Б.-Васильковская, № 76. вт.пт43-100Р20754

Продаются 2 гарнитура мебели. Александровская 29, кв. 9. отъ 10 до 12 час. ежедневно. №2-3 471

Выгодное дѣло

съ капиталомъ 4—5 тысячъ приглашаютъ участника для самостоятельнаго веденія дѣла, приносящаго большіе бар. узнать въ музык. магаз. «ЭХО» Б.-Владимірск., 39. пт2-2 Р4140

Передается выгодное дѣло для мущины и дамы. Крещат., 32, кв. 15. №2-2 Р4037

Передается экстр. бак. лавка при базарѣ. Бессарабка, Бассейная, 12. к3-10 Р4058

Пуща-Водица противъ вокзала и купальни, продается **дача** узнать Рейтарская, 15, 2-й этажъ. №2-3 472

Гарантированная залогомъ
„Удобство" конт. пр. Шато. **Продажу, покупку имѣній, аренды**, помѣщеніе капиталовъ, рекомендуетъ **квартиры, прислугу.** 4-100 Р3842

1,000 руб. изъ 10% на годъ ищетъ лицо, состоящее на Государственной службѣ для полезнаго и выгоднаго предпріятія. Почта. Предъявителю квитанціи № 275. №9-10 275

РОЯЛИ И ПІАНИНО

Продажа—прокатъ. Б.-Владимір., 43 (прот. Золотыхъ воротъ), складъ С. Ивановича. к 1-100 Р3859

ПІАНИНО изящ. за непад. пред. Узн. въ маг. Мановскаго, Крещ. 52. к2-4 491

РОЯЛЬ сал. новый прод. экстренно за ½ стоим. Крещат., 38, кв. 26. к2-4 490

РОЯЛЬ каб. загран. мало держ. экстр. прод. за 300 р. Подолъ, Спасская, 18, квар. 5. №2-4 467

Рѣдкая скрипка Як. Штайнера (1650 г.) продается. Кудрявскій пер. д. 16, кв. 11. №2-13 Р4055

Піанино и Рояль совершенно дешево продаются, видѣть въ музыкальномъ магазинѣ «ЭХО». Б.-Владимірская ул. № 39. пт2-2 Р4139

Пріютъ кормилицъ,

акушер., фельдш. **КЕФЕЛИ**. Рек. здор. корм., наход. подъ врач. набл., произв. анал. мол. Уг. Нестер. и Святославск., 16, кв. 10. срптвс43-100 РР20857

Рояль и піанино новое загр. продается по случаю ниже стоимости. Б.-Владимірск., 45, кв. 16. пт2-2 Р4138

Убѣжище для беременныхъ и родильницъ повив. бабки **Кухаренко-Майдль**. Боярка, соб. дача, 2 мин. отъ вокзала. 48-100 Р30117

Родильный пріютъ Янковской.
Бессарабка, домъ № 5. Пріемъ беременныхъ и рожен. на полн. панс. Кв. 6. к 51-100 Р25101

На контр. отд. или 2 меб. комн., пар. ходъ, бельэт., электрич. осв. телеф. Крещат., 48, кв. 2. 3-4 Р4150

Комната съ полн. обстановкой сдается въ интел. семьѣ, можно на контр. Уг. Сѣнной и Б. Подвал., 37, кв. 11. к2-2Р4177

За выѣзд. продается **мебель,** бронза, верк., картины (роск. обѣд. столъ 150 руб., кушетка 150 р.) и перед. **КВАРТИРА** 5 ком. за 600 р. **Прод. имѣніе** Вол. губ. 800 д. съ лѣс. по 100 р. дес. Биб. Бульваръ, 58, кв. 5. №8-12 294

На контракты отд. 2 комнаты, можно подъ контору. Нестеров., 36, кв. 3, близъ Фундуклеев. №10-10Р241

Квартиры барскія отдаются въ 3—4—6 комн. М.-Владимірская, 90. срптвс3-12 Р3499

Комната въ наемъ оч. удобн. съ хор. стол. Б.-Кудрявская, 3, кв. 1. №2-3 464

Одна очень больш. комн., раздѣлен. портьерой, хорошо меблиров., отдается **на контракты** и помѣсячно. Можно съ піанино. Кузнечная, 26, кв. 4. №2-3 Р4041

Домъ доходный выгодно продается Печерскъ, Эспланадный пер., № 5. втчт3-4 Р3742

Офиц.-воспит. Къ зарту и іюню приг. 1 и 2 раз., вольнопр. и др. уч. зав. Библ. бульв., 80, кв. 8. 7-16Р2382

Ст. оп. р. (медаль) инп. ур. (реп. и тот. во всѣ уч. зав., техн. соч.) Сот. на выѣздъ. Жилянская, 56, кв. 1, А. В. д, 4—8. вз3-3 Р4051

Репетиторъ опыт., готовитъ въ ср. и въ выс. уч. зав. Сотр. въ отъѣздъ. Тарасовская, 22, кв. 5, В. С. №8-8Р2922

Студ.-полит. (полякъ реалистъ) инп. ур. спец. матем. съ уч. ст. ка. Златоустовская, 6, кв. 26, Р. Р. №2-3 Р4085

Успѣшно гот. въ эк., вольнопр., гим. и реал. Кузнечная, 31, кв. 10. Студ. 2-3Р1257

Въ Морское Училище спеціально приготовляю и опредѣляю. Подолъ, Александровская ул., 69, Гимскіе номера, № 13. 2№4-3 Р3421

Опытная учит—ца, им. хор. рек., окончт. жин. гим. съ зол. мед. инп. ур., письм. Тарасовск., 12, кв. 5. Е. А. Пельковит. №3-4Р3815

Учитель. (полька) зн. фр., нѣм., рус. яз. ищетъ мѣста здѣсь или въ отъѣз. Письм.: М.-Благовѣщенская, 30, кв. 7. Сергѣй №3-3 Р3854

Ищетъ мѣс. въ отъѣз. учительница съ многоз. прак., гот. дѣт. по всѣ учеб. зав., фр. нѣм. яз., муз., теор., прак. Вид. 10—12 ч. д. Кузн., 48 меб. кор. 46. №3-4Р3780

Учит—ца гимназій готовитъ и репет. уч—цъ всѣхъ кл. спец. пов. языкъ. Благовѣщенская, 123, кв. 1. №2-2 Р4030

Француженка зн. нѣм., дост. ур. дѣт. и взр. Дома отъ 4—5 ч. Прорѣзная, д. № 16, кв. 22. №2-2 Р4052

ON DEMANDE une française jeune, intelligente et sérieuse, bien recommandée, sachant coudre pour une fillete de 10 ans. Renseignements: Львовская ул., д. № 11, магазинъ цвѣтовъ и фруктовъ. №2-2 474

Française cherche leçons. Offre, matinal pereул., № 12, кв. 8. №2-2Р4036

Dennis. **PARISIENNE** dés. place famille Crimée ou Caucase; écrire: poste-restante, E. K. №3-3 391

Anglaise conn. parf. français ayant 5 matinées libres 9 à 12 cherche leçons. Rue Puszkin., № 9, logement 11, chez m-me Zabloska. №3-3 Р3727

Разговорн. уроки и теор. ФРАНЦ., НѢМ., АНГЛ. ЯЗЫК. **3 руб.** въ мѣс. Крещатик. пер., 11, кв. 3 вернт 10-10Р2384

Уроки дню, нѣм. яз., теор. и пр. по ум. пр. М. Жит., 15, кв. 3. Серг. 3-3Р3922

Требуется **бонна-нѣмка.** Университетскій спускъ, 3, кв. 8, приход. отъ 10—12 ч. 3-3 465

Ищутъ въ Святошинѣ, нѣмку-бонну въ 2 мал., отъ 10-12. Бол. бульв., 36, кв. 4. отвт3-3Р3550

Обр. нѣмка инп. ур., вож. репет. по рус. предм. и фр. яз. Кузнечн., 13, кв. 4. №2-2 Р4048

Нѣмка учит., съ дипл., инп. ур. на увѣр. пл. Почта, предъяв. вв. № 4080. №2-3Р4080

Садовникъ пріѣз. полякъ, опытн. по всѣмъ отр. садов. мож. быть лѣсн. экон. съ семействомъ. Бабичевскій бульв., 39, Садоводство **Фрейкана.** №2-3 Р4060

Садовникъ ученый (нѣмецъ) ищетъ мѣста спец. по всѣмъ отр. плод., огород., цвѣт. воспд., им. аттест. Нестеровская, 17, **Добровольскій**, проф. садовника. 3-6 Р4117

Ищу мѣс. объѣздчика, приказ., дояжч., знакомъ съ псовой охотой, пк. лич. рек. Предславинск., 47, кв. 2. 4-5Р3954

ИЩУ мѣста кассирши, конт., библіот., учительн. или друг. вак.-либо занятій. Львовская, № 29, кв. 5. С. П. К. № 3-5 Р3709

Ученики принимаются въ фотографію Маркова. Крещ., 6. №4-1 413

Ренсм. отлич. хозяйку польку немолод. съ лич. аттест., можетъ ухажив. за больн. Троицкій переул., № 1, кв. 2. 2№ 2-3 453

Экономка инп. мѣста на выѣздъ хорош. ю. хозяйство, пол., рус. яз. Глажу прахи. руб. Рейтарская, 19, кв. 2. №2-3 Р4089

Желаю получить **мѣсто директора** на сахар. заводѣ, имѣю нужн. аттестаты. Предславинская улица, № 29, квар. 1. отъ 2-2 Р3869

Техноногъ опытный строитель, прослуживший цѣлымъ 25ть, по однимъ изъ случ. сахар. зав. инп. мѣс. Адр.: Кіевъ, Кадетск. шоссе., 14, кв. 8. К—ко. №8-10Р2930

Ищу мѣста:
1) м. химика или сѣвн. помощн., практ. пять л., 2) управляющ., полов. или контрол. въ им. Трезвят., гост. «Мих. Монаст.» кв. 42. 2—4Р4239

Химикъ-технологъ д-ръ фил. съ практ. инп. мѣста помощника директора или старш. химика въ гор. зав. Адресъ: Кіевъ, Прорѣзная, № 8, кв. № 13. *4-6 Р3693

НУЖНЫ
хорошіе **РЕТУШЕРЫ** съ фот. Узенскій. 2-4 Р4287

НУЖЕНЪ
садовникъ, познанъ, по выѣздъ. Тимофеевская, 8, кварт. Бѣлянскаго. 2-2Р4256

Нуженъ молодой приказчикъ, понимающій хорошо дѣло, грамотный, въ винно-гастрономическій магазинъ Э. Л. Гроецкаго. Мало-Житомирская, № 18. к2-3Р4255

Столяръ инп. работу. Златоустовская, № 66, кв. 2. к2 3Р4165

Управляющаго имѣющ. жел. получ. практ. зн. сел. хоз. согл. на ⅓. Михайл. 10, кв. 12. 2№5-10 338

ИЩУ искус. литографа съ залогомъ. М.-Васильковская, 8, кв. 4. к2-2 496

И. д. влад. недвиж. имѣнія фальдшера ищетъ мѣста при части. лѣчеб. или приѣз. Михайловская, 16, квар. 65. 2-2Р4232

Кассирши инп. м., зн. пѣм., рум., пом. рус. и пол. яз., им. зал. Почтамтъ, до констр. предъяв. кв. № 482. 2-3 482

Управляющій лифляндецъ, холостъ, окончт. зи гран. сел. хоз. акад., съ 4 л. практ. въ Лифл. и Малор., он. знак. со всѣми отрасл. сел. хоз. пн. мѣс. Адр.: Черниговск. губ., ст. Бобровицы, им. Нестровка, М. Аусящъ. №7-12 350

Мѣсто управляющаго жел. получ. полякъ, сред. лѣтъ, съ высш. образ., съ долгол. практ., опыт. по всѣмъ отрасл. сельск. хоз. Адр: Кіевъ, почтов. ящикъ № 239. Справ.: Прорѣзная, № 8, квар. 15. №4-10 Р3692

Желаю мѣста управл. въ больш. или средн. имѣніи, хорошо знаю практич. и теорет. культур. всѣхъ злаковъ, корнепл., кукурузы, сѣм. хоз., скотовод., молоч. д., приѣзж. с.-хоз., машинъ счетовод., возов. и строит. дѣло (не реклама), 10 лѣтъ практ. въ Ю.-З. краѣ и 2 г. Херсонской губ., им. хорош. атт. и лич. реком. Справ. Крещатикъ, книж. магаз. К. Шешне. вернтся Р3755

Лѣсничій лифляндецъ
жел. перем. мѣсто, 27 л., им. блестящ. ат. и лич. реком. отъ высокопоставл. лицъ, сам. стоят. холодн. мѣсяцы 8 л. практ. въ Кіевск. губ. М.-Благов., 32, кв. 3. 2№2-3 Р 013

Имѣю молодая образов. особа, владѣю-щая франц., нѣмецк., русск. и польск. яз. ищетъ мѣста кассирши въ аптекѣ или въ магазинѣ. Обращаться письменно: Крещатикъ 41, кв. 31, для Р. В. №2-2 Р4039

Съ залогомъ
ищетъ мѣста кассира, управл. дом. и тому подоби. согл. на выѣздъ Ленковская, № 6, кварт. 2. №2-3 Р4054

Господа рекомендуетъ опытную, пожилую **няню** къ одному ребенку. Владимірская 41, кв. 13, отъ 10—1 д. №2-2 Р4071

Няня спец. средн. лѣтъ, инп. мѣста, им. 2 аттест. Биб. бульв., 44, спр. дв. 2№2-2 Р4061

Горничная съ рекомендаціями. Жилянская., 4, спр. дв. №2-2 Р4063

Нѣмка ищетъ мѣста **чистой горнич-ной.** Караваевская, № 35, спр. въ Аптекѣ. №2-2 Р4044

Нужненъ поваръ од., въ отъѣз., жал. 20 р., безъ сол. рек. не прос. Вид 10-12 ч. ут. Стрѣлецкая, 9, кв. 1. к2-3Р4064

Опытная воспитанница, акуш. М.-Васильк., № 7, спр. прачку. №2-2 Р4011

Буфетч., ключн., прачки., объѣзчик. инп. мѣста, жена мож. быть нянней Б.-Житомирская, 27, кв. 29. 3-3 Р3078

Кухарка инп. мѣста. Жилянская, № 122, спросить дворника. 2-2Р4022

Требуется кухарка въ по-больш. семей-ство со старой обыл. Приходить только умѣющая хорошо готовить кушанья. Ге-ликовская, 10, кв. 6. к2-2 Р4211

Требуются хорошая **кухарка** и чистая **прислуга**, одинокія, возрастъ 30—40 лѣтъ. Безъ рекомендаціи не приходить. Протасовъ Яръ, Бактеріологическій институтъ. к2-2Р4171

Контора ПЕРЕПИСКИ БУМАГЪ
на разн. машин., на вс. яз.
Крещатикъ, № 5. к2-10-Р4181

ПЕРЕПИСКА на маш. на рус. и пол. яз. по очень дешев. цѣн. Крещатикъ, 38, кв. 10. 42-1(0 Р108

Переписка на Ремингтонѣ, 70 к. съ листа Михайловская, № 16, ком. 54. 22-10 Р2152

Переписка на машинѣ «Ундервудъ». Институтская, № 4, кв. 41. 21-10Р2227

Переписка на «Ремингтонѣ». Караваев., 18, кв. 4. (Вблизи М.-Благ.). 12-10Р3153

Переписка бумагъ на машинѣ. Бессараб-ка, «Палэ-Рояль», квар. 87. №3-10 Р3407

Школа кроя и шитья
Н. Г. Байковой (быв. нач. проф. шк. въ С.-Пб.) Мастер. прин. заказы платьевъ и выкроекъ. Гимназическ., 2, уг. Фундукл. вернтся 58-10Р21790

Маг. дам. мод. шляп **М. Копачинской,** Прорѣзная, 10. Получ. загр. больш. выб. сез. м. мод. шляпъ отъ 3 до 30 р. №7-15 335

ПЛИССЕ въ РОФРЕ плиссе, юбки, плащи, воланы, и «Solo» солнце, отъ 2 р. Б.-Васильк., 20. А. ШАЦЪ. 61-10Р27943

АДРЕСЪ фотографіи **Маркова**: Крещатикъ, домъ № 6. 19-10Р257

Ф. Я. Середа прин. порут. по залогу имѣн. и дом. въ Земл. банк. 3—5 ч. в. М.-Благов., соб. д. № 58. № 58-10Р2470

По случаю выѣзда передается **квар-тира** изъ 5 комн. и продается **новая обстановка** спальни, столовой и кабинета, посуда и лампы. Ку-дрявскій переул., № 10. к 5-5 Р3670

Комната отд. для одиноваго. Про-рѣзная, 16, кв. 5, тел. 951. к3 10 Р3970

20 КОМНАТЪ
нымъ занимаемыхъ Управленіемъ по сооруженію Кіево-Ковельской линіи съ 1 мая 1904 г. **отдаются въ наемъ**, можно и по 10 комнатъ вполнѣ пригодныя для управленій и конторъ. Фундуклеевская, 14, спр. дв. вернт2-10 407

По случаю прод. деревенск. карета, парный фаэтонъ, одиночн. фаэтонъ, англійск. упряжь, сани парныя и одиночн. Б. Подвальная, № 10, квар. 2, спросить кучера. № 5-6 Р3220

На Деміевкѣ продается домъ, при немъ фруктовый садъ. Земли 2 дес. Мѣсто удобное для фабрики. Узнать: Рейтарская, № 23, кв. 2. №2-3 Р4040

По СЛУЧАЮ выѣзда передается дешево квартира 4 комн., всѣ удоб., отопл. Больш. Васильковская, 37, кв. 9. 2-3 Р4103

ТОЛЬКО ПОДЛИННО СЪ ЭТОЮ ФАБ-РИЧНОЮ МАРКОЮ.

„НЕ КАШЛЯЙ"
МЕДО - ТРАВЯН. - МАЛЬЦЪ - ЭСТРАКТЪ и КОНФЕТЫ.
Л. Г. ПИТШЪ и К°.
въ Браславлѣ.
Употребляется противъ кашля, кохроты, охриплости, страданій горла и грудн.
Цѣна: за бутылку 1 р. 25 к. и 2 р. 40 к., конфеты 30 и 50 к.
Упаковка и пересылка считается особо.
Главный складъ для Россіи въ С.-Петербургѣ, у С.-Петерб. ТЕХНО-химич. лабораторіи Лиговскій, 123.
Продается по всѣхъ литературныхъ магазинахъ и аптекахъ Россіи.
* 9-14 Р3901

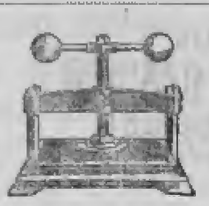

Прессы копирные разныхъ системъ.
Книги коммерческія, бланковыя и копирныя готовыя и по заказу.
Регистраторы и запасныя папки къ нимъ.
Нумераторы и замер. переплетчики.
Конторскія принадлежности въ бол. выборѣ.
Рисовальная и инженерная бумага.
Калька холщевая и бумажная.
Свѣточувствительная бумага.
Готовальни и всѣ чертежныя принадлежности.
Денты для пиш. машинъ всѣхъ системъ и лучшая уголья. бумага.
въ писчеБумажн. магазинѣ
А. Ю. ТЕУФЕЛЬ
(быв. Петра Барскаго).
Кіевъ, Крещатикъ, 20.
к 97-10Р3001

отд2-10Р28869

Съ 10-го февраля с. г.
РАСПРОДАЖА
мужской, дамской и дѣтской
ОБУВИ
и вошлыхъ вещей въ магазинѣ
В. БУРКЪ,
Крещатикъ, № 37,
подъ гостин. об. 3-10 Р3831

ПРЕЙСЪ-КУРАНТЪ
Товаровъ кондитерской фабрики
„И. И. Горовицъ".
Магазины: 1) Подолъ., Прит.-Никольск., 3; 2) Подолъ, Констант., 13; 3) Фундукл., 26.

Шоколадъ Миньонъ	90 к. ф.
Шоколадн. конфеты	70 к. ф.
Яб. очный мармеладъ	30 к. ф.
Дессертные конфеты	40 к. ф.
Кіевское варенье	40 к. ф.
Сухое варенье	75 к. ф.
Вешерск. черносливъ	40 к. ф.
Газированн. фрукты	35 к. ф.
Мишія карамели	45 к. ф.
Ассорти	30 к. ф.
«Донво»	60 к. ф.
Карамель отъ	25 к. ф.

Ежедневно свѣжія тянучки 30 к. ф.
!!! Елагинари безплатно !!!
*22-10Р3555

Первоклассная
АМЕРИКАНСКАЯ пишущая МАШИНА

«Фей-Шолесъ-Имперіаль».
Введенная во всѣхъ административныхъ и правительств. учрежден. За короткое время продано 12.000 машинъ. Легкій ходъ. Сонмащався клавіатура. Солидность конструкціи.
Требуйте каталоги.
Кіевское отдѣленіе.
Товар. Т. И. ГАГЕНЪ въ Москвѣ
Кіевъ, Крещатикъ, № 11.
*9-50Р1075

старѣйшая въ Кіевѣ
Фабрика НЕСГОРАЕМЫХЪ КАССЪ
С. Звѣржховскаго
въ Кіевѣ.
Крещатикъ, № 3.
т5-10Р16189

Складъ фотографич. принадл. и новостей **А. Мяновскаго.** Кіевъ. Крещат., 52

Тріумфъ электрическ. карман. лампочки отъ 1 руб. 36 коп. Американскаго и Германскаго производства. Важно для гг. военныхъ и докторовъ, «Походная электрическая лампочка». Остерегайтесь Варшавскихъ поддѣлокъ.

к 43-100 Р2776

Патентъ № 21505.

ВѢСЫ для сахарн. свеклы
спец. **фабрики вѣсовъ**
Як. Юлковскаго,
Б.-Васильковская, 6. Сущ. съ 1888 г.
* 6-10Р3774

Павловская кустарная артель Контрактов. домъ, нижній этажъ при входѣ направо 3-я мѣсть. **Просятъ не смѣшивать** нашу фирму съ частными торговцами, торгующими въ контрактовомъ домѣ съ вывѣсками: Кустарная мастерская въ с. Павлова.
У насъ-же вывѣска
Павловская кустарная Артель.
Съ почтеніемъ Правленіе Артели.
№4-10 Р3548

Получена большая партія

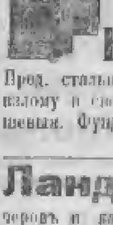

гарпіевъ и тирольскихъ поющихъ КАНАРЕЕКЪ, много сѣрыхъ и зеленыхъ, хорошо говорящихъ попугаевъ, большой выборъ разныхъ пѣвчихъ птицъ и разныхъ новыхъ рыбъ и золотыхъ. Зоологическая торговля **Ф. И. АХИЛЕСА,** Фундуклеевская, 8. №3-5 439

Завѣдующій степанецкимъ казеннымъ складомъ симъ объявляетъ, что 23 февраля сего года, 10 час. утра, будутъ производиться въ конторѣ склада, находящагося при с. Степанцахъ, Кіевской губерніи, Каневскаго уѣзда, **торги** на отдачу съ подряда поставки дровъ. Торгующіеся представляютъ залогъ въ суммѣ 300 руб.
Условія можно разсматривать въ конторѣ склада ежедневно, кромѣ праздничныхъ дней, съ 9 до 12 час. утра. * 2-3 Р3846

КОНТОРА Н. Г. ЗАЛОТЫНСКАГО,
имѣя большой выборъ опыт. кандидатовъ на должности: управляющихъ, экономовъ, бухгалтеровъ, сахаропаровъ, винокуровъ и всяк. рода спеціалистовъ въ экономіи и заводы, съ солидными аттестат., рекоменд. и залог., предлагаетъ свои услуги гг. помѣщикамъ безвозмездно. Кіевъ, Крещатикъ, 32. Телефонъ № 967. * 9-10 Р2658

Прод. **УСАДЬБА**—600 кв. с. по фрон. 20 с. много мѣста для построй. М.-Благовѣщ., 98. *5-6 423

Специальная ФАБРИКА
КЕСГ РАМЫ ЪЪ
КАССЪ
Ю. Маевскаго.
Прод. стально-шипцовыя, кассы не подлежащ. взлому и сверлен. дырокъ и т. д. Цѣны дешевыя. Фундуклеевская, № 4 по дворѣ. вернтся 27-10Р29822

Ландо, кареты, коляски и ло-шади для свадебъ, ве-зеровъ и катанія. Даются и помѣсячно. Набер.-Лебедевская, № 45, телефонъ 1119. Д. Л. Косовскій. вернт17-20Р29712

ПРОДАЕТСЯ
ДОХОДНЫЙ ДОМЪ въ лучшей части Кіева, подъ усадьбой (противъ ботаническаго сада) 640 кв. саж. имѣется мѣсто для постройки; есть банковый долгъ. Крупная сумма можетъ быть оставлена подъ 2-ю закладную, спр. Библ. бух., 28, кв. 2. *17-10Р2756

т79-10Р2837

ТРОЙНАЯ стальная колючая проволока

для загородей, рышетокъ, воротъ, оконъ и проч. 12 руб., 15 руб., 18 и 20 руб. за 100 саж., а также желѣзная колючая проволока по 8 руб. и 10 руб. за 100 саж.
У Крещатикъ, 43. **М. Э. Шанца,**
т31-100 30024

ЧАСЫ
ЧАСЫ Омега
ЧАСЫ Ген. Мозера и К°
ЧАСЫ Ловжина
ЧАСЫ Бадолета
ЧАСЫ Гризеля
ЧАСЫ Одемара
ЧАСЫ Вальтгама
предлаг. въ громад. выборѣ по дет. расцѣнкѣ
Клавдій Сергѣевичъ РОГИНСКІЙ,
Кіевъ. № 89, Александровская ул., тел. № 2112. Иллюстриров. прейсъ-куранты высылаются безплатно. т80-100 Р8022

БАЗАРЪ
Случайныя вещи
Крещатикъ, д. № 8 и д. № 3.
ПЕРЕШЕЛЪ
въ
ПАССАЖЪ
Крещатикъ, Пассажъ.
УДАЛОСЬ
пріобрѣсть въ имѣніяхъ, богатыхъ домахъ, на аукціонахъ, публичныхъ продажахъ продав. судебными приставами и невыкупленные грузы и во многихъ разныхъ другихъ случаяхъ подержанная, старинная и новохорошо выдержанная въ разныхъ стилях роскошная и обыкновенная
МЕБЕЛЬ.
Зеркала, канделябры, люстры, лампы, ковры, портьеры, статуэтки, миніатюры, табакерки, швейныя машины, самовары, мѣдныя, хрустальныя, фарфоровыя, фаянсовыя, никелевыя и шкладного серебра посуда, чернильные и туалетные приборы, часы, и много разныхъ предметовъ роскоши, гостиная, столовая, кабинетная, будуарная, конторская, спальныя, современная и старинная **МЕБЕЛЬ**, по несуществующимъ дешевымъ цѣнамъ. Прошу убѣдиться и осмотрѣть магазинъ и склады.
Точный адресъ:
Крещатикъ, ПАССАЖЪ.
вернтся 91-100 Р7051

Комнаты 1 или 2 можно меб. столь. Левашовск., 14, кв. 8. вернтся3-6 433

Найлучшая гарантія
СѢЯЛОКЪ практика 37-ми-лѣтняя **Фр. МЕЛИХАРА**
ПОБѢДИТЕЛЬНИЦЫ НѢСКОЛЬКИХЪ КОНКУРСОВЪ
удостоены: **золотыми медалями 1901—2 г. Кіевск. О—вомъ сел. хоз. самыми высшими наградами. 1903 г. въ Орлѣ и Кишиневѣ.**
Экспорты строго руководились исключительно достовѣрными данными, заблаговременно собранъ отъ хозяевъ-практиковъ подробныя свѣдѣнія о примѣнимости всѣхъ участвовавшихъ сѣялокъ и, какъ можно было ожидать, остановились на ополкѣ универсальныхъ сѣялкахъ „МЕЛИХАРА", которыя продаются вездѣ въ Россіи съ ручательствомъ и въ разсрочку. Имѣются нѣсколько сотъ лестнѣйшихъ отзывовъ. Цѣны очень умѣренныя. Требуйте каталоги. Главный для Россіи представитель: А. ПРОКУПЕКЪ, Кіевъ, Безаков., № 3. * 7-10 Р29977

Фабрика КАССЪ Саламандра.
Крещатикъ, № 8. к2-10Р1254

ВѢНСКІЙ МАГАЗИНЪ
П. БѢЛЯНКИНА,
Крещатикъ, 29, по случаю прекращенія торговли назначаетъ
окончательную ликвидацію
всѣхъ товаровъ за исключеніемъ рукодѣлій. **Скидка отъ 30—50%**
к4-10Р3995

ПУХЪ И ПЕРЬЯ,
ГАГАЧІЙ ПУХЪ
паровой ОЧИЩЕНІЯ, ДЕЗИНФЕКЦ., отсутствіемъ которой пріѣхъ, легкій вѣсъ.
Большой выборъ готовыхъ подушекъ.
І. Рихтеръ, Крещатикъ, 10, во дворѣ.
отвтся 22-100 Р101

ПЛАЧУ
САМЫЯ ВЫСОКІЯ ЦѢНЫ ЗА
СТАРИННЫЯ ВЕЩИ
ДРАГОЦѢННЫЕ КАМНИ
ЖЕМЧУГЪ.
Магаз. А. Я. ЗОЛОТНИЦКАГО.
Крещатикъ, 23, противъ телеграфа.
Обращаться письменно или лично.
вернтся4-100 Р21536

ОТД. КВАРТИРА 5 комн. сухая, всѣ удоб. Бассейная (Безаковка), 5, 6. №4-10 372

На время контрактовъ **отдается квартира** о 2—3 съ электр. отопл., роскош. обстан., съ парад. ходомъ. Лютер., 6, 2 этажъ, кв. 8. Тамъ-же отдаются въ наемъ 3 комнаты по-мѣсячно. № 3-3 Р3672

На контракты отдаются 2 комнаты съ полной обстановкой; входъ съ Крещатика и Пушкинской. Пушкинская, № 5, кв. 14. №3-3 Р3648

НА КОНТРАКТЫ
отдается комфортабельно **меблирован. квартира** бель-этажъ особнякъ: **4 комн.**, кухня, ванная, посуда, прислуга. Б. Владимірская, 3, кв. 3. Объ условіяхъ узнать въ чайномъ магазинѣ комиссіонера. Фундуклеевская, 8. №7-8Р2953

6 больш. комн. съ пар. ход. въ наемъ, мож. на контр. Фунд., 56, кв. 5. №2-3Р3890

Ищу помѣщеніе подъ булочную, если возможно съ готовыми печами, ренты: Бол.-Васильковская ул., д. № 6, Булочная Земолянцъ. отвс2- Р3869

На контр. отдается одна комната съ отдѣльнымъ ходомъ. М. Подвальн., 15, кв. 3. № 2-3 Р3841

Двѣ комнаты хорошо меблированныя, мож. со стол. Прорѣзная, № 16, кв. 6. отвс2-3 415

Комнаты 1 или 2 съ мебелью и электрич. освѣщ. отдаются въ наемъ, можно и на контр. Лютеран., 6, кв. 15. вернтся-3 424

За отъѣзд. прод. до 15 февр. хорош. сервизъ, виолончель и арфа (Эрара). Нестеровская, 24, кварт. 1, отъ 10—5 час. №10-10 229

Рояль загран. деш. прод. Фундуклеевск., № 62, кв. 13. №5-10 Р3155

Піанино загр. деш. прод. Каневская, 8, спр. дв. №2-4 Р4023

Піанино дешево продается. Крещатикъ, 39, квар. 14. №3-4Р3745

Полный выѣздъ по случаю продается. Печерскъ, Арсенальная ул., № 2, спр. дворника. №8-10 289

2-хъ-мѣстная
карета
мало подержан., извѣстной фабр. Романовскаго недорого прод. Б.-Васильков., 63, Евтуховъ. № 4-10 Р3481

По случаю купе легк. крыт. дрожки. Гринъ-Отель, 36. №2-3 452

ПРОДАЮТСЯ дрожки 200 руб. Спросить: Пушкинская, 5, швейцара. № 2-3 Р3-41

Лошади, дрожки и сани прод. Мал.-Житомирск., 9. №6-10 Р2822

Пара объ. жеребц. и кобыла арабск. верх. прод. Пушкинская, 30. отвс2-3Р3656

Кригпаны коровы свѣжаго телу и тельныя. **Бычъ** Альтауской пор. продается. Шулявка, Фабричная, № 4. №2-4 456

Пудели щен. чистокров. продаются. Павловскій пер., № 6, кв. 13. № 2-3 Р3933

ПРИСТАЛА 9 февраля на Крещатикѣ больш. собака, находится на Святославской, 4, кв. смотрит. Влад., прошу придти. к2-2 Р4077

♦ Сенбернара ♦ молодого желаю купить предложенія письменно Б.-Житомірская, № 18, кв. 15. **Раковскому** 2-3 Р4101

ЗООЛОГИЧЕСКАЯ ТОРГОВЛЯ К. И. СЛАВИНА,
Николаевская, № 3.
Гарпіевъ и Нолотняжскія канарейки, Японскія и Американскія соловьи, кардиналы, крокодилы, рыбы и аквариумы, клѣтки и кормъ для рыбъ и птицъ. 3№40-100Р27447

30-50,000
нужны подъ **первую** закладн. имѣнія въ Малорос. доходн. обезпеч. премш. контрактомъ, усадьбы, пода, ж. д. Подробн.: Институтская, 8, кв. 1. №4-10 Р3458

Продается благоустроенная дача (домъ о 5 комн.) по Житомирскому шоссе на 21 верстѣ, 4½ десят. фруктов. садъ, колодезь, конюшня, огородъ, кругомъ шалевъ. Дох. 750 рублей въ годъ. Спросить тамъ-же лично. № 2-3 314

СХОДНО ПРОДАЕТСЯ УСАДЬБА съ постройками, 250 кв. с., близъ Львовскаго базара, по Пестерев. пер., № 7; есть банк. долгъ. Усл. узн. въ конторѣ Т-ва Кіевскаго Пивов. завода Кирилловская, 41. вернтся-10 319

МѢХОВОЙ МАГАЗИНЪ
Мойсей Ивановичъ Тойба.
Николаевская, 4, рядомъ съ Промышленнымъ банкомъ.

Вслѣдствіе поздней зимы въ моемъ магазинѣ остался непроданнымъ громадный запасъ новомодныхъ горжетокъ, **МѢХОВЪ** и разныхъ готовыхъ мѣховыхъ вещей, а потому и назначилъ

ПРОДАЖУ СО СКИДКОЙ 30%.
протвс10-100 Р867

МАГАЗИНЪ
САРатовскихъ ПИНОКЪ БРАТЬЕВЪ КАРЛЪ
Крещатикъ № 44. Назначаетъ съ 3 февраля с. г.
БОЛЬШУЮ РАСПРОДАЖУ
громадной партіи **сарпинокъ отъ 8 коп. аршинъ.** На всѣ товары находящіеся въ магазинѣ **цѣны понижены.** * 7-10 Р3170

Испытанная, безвредная, всемірно извѣстная В. Зеегера
Краска для волосъ
краситъ вѣрно и прочно на любой желаемый цвѣтъ. Наставленіе на всѣхъ языкахъ въ каждой коробкѣ. Продается въ лучшихъ парфюмерныхъ и аптекар. магаз. Складъ для Россіи В. Зеегеръ, Варшава, Новогродская, 39.
чт 4-20 Р1201

---

7 ПРОРѢЗНАЯ 7
Магазинъ металлическихъ издѣлій
М. А. ГОЛУБЕВЪ
производитъ продажу съ громадною выгодою для гг. покупателей тульскихъ фабрикъ **САМОВАРЫ** по фабричнымъ цѣнамъ. Посуда изъ чистаго массивнаго никкеля зав. **А. Круппъ.** Кофейники, чайники, подносы, судки, масляницы, ножи, ложки столовыя и чайныя, мороженицы, мясорубки, ступки, вѣсы, **МЕЛЬХІОРЪ, БРОНЗА, МАЮЛИКЪ** и проч.
№ 7. Прорѣзная, № 7.
10.—20.—30%. Выгоды пріобрѣтенія. **Инструменты** столярные, слесарные и проч.
Цѣны оптовой стоимости.
Цѣны оптовой стоимости.
10.—20.—30%. Выгоды пріобрѣтенія. **ПРИБОРЫ** оконные, дверные и печные.
*11 100 150

Фабрика и МАГАЗИНЪ Б. Васильковская, № 23.
КРОВАти англійскихъ и вѣнскихъ фасоНОВЪ
исключительно акціонернаго общества заводовъ
Конрадъ Ярнушкевичъ и К.
ИЗДѢЛІЯ СОБСТВЕННОЙ ФАБРИКИ,
а также постоянно въ величайшемъ выборѣ **ЛАМПЫ:** висячія, стоячія, кабинетныя и проч. **САМОВАРЫ. МЕЛЬХІОРЪ. БРОНЗА.** Письменные приборы, посуда фарфоровая, фаянсовая, хрусталь, эмалированная кухонная посуда и прочія хозяйственныя принадлежности
рекомендуетъ фабричный магазинъ
А. А. ИВАНОВА.
Кіевъ, Б. Васильковская улица, д. № 23.
ЦѢНЫ ВНѢ КОНКУРЕНЦІИ.
вчтвс 50-100 Р22665
Фабрика и МАГАЗИНЪ Б. Васильковская, № 23.

СУПЕРФОСФАТЪ, фосфоритный и костяной,
Селитра, калійная соль 30%, Шлямъ Кіевскихъ полей орошенія (Пудретъ) и другія искусственныя удобренія.
НЕЧУЯ-ВЕРЖБИЦКІЙ и БРЖЕЗИНСКІЙ
Кіевъ, Прорѣзная, № 11. Телефонъ № 1336. №46-50Р26591

ЛАМПОВЫЙ и посудный МАГАЗИНЪ
А. А. ФІАЛКО
Крещатикъ, № 29, Телефонъ № 907.
назначилъ БОЛЬШУЮ **РАСПРОДАЖУ**
исключительную столовыхъ **СЕРВИЗОВЪ** фарфоровъ, фаянсовъ, только англійскихъ и французскихъ фабрикъ **цѣны безъ запроса.** в51-100 Р20745

Золотая медаль на Всемірной выставкѣ въ Парижѣ 1900 г.

чт19-24Р24043

Продается во всѣхъ лучшихъ аптекарскихъ и парфюмерныхъ магазинахъ.

Старѣйшая фабрика въ Имперіи металлическихъ вѣнковъ, цвѣтовъ и растеній.
Собственная фабрика фарфоровыхъ цвѣтовъ
І. А. КОБЫЛЬНИКЪ.
Фирма существуетъ съ 1880 г.
КІЕВСКОЕ ОТДѢЛЕНІЕ
фабричнаго склада снабжено громаднымъ выборомъ вѣнковъ отъ 35 коп. и дороже, растенія металлическія, корзины изъ фарфоровыхъ цвѣтовъ, футляры, ленты, надписи.
ЦѢНЫ ФАБРИЧНЫЯ.
Кіевъ, уголъ Б.-Васильковской и Бессарабки, № 1, (ходъ съ угла).
Магазины въ Москвѣ: 1) Неглинный проѣздъ, д. Гонецкой. 2) Никольская, д. Шеклѣева. 3) Ильинская ул., соб. домъ. вчтвс88-100 Р1014

ФАБРИКА и СКЛАДЪ
мраморныхъ, лабрадорныхъ и гранитныхъ памятниковъ
П. Я. РИЦЦОЛАТТИ.
Кіевъ, Б.-Васильковская ул., № 23, и соб. домъ № 32.
Телефонъ №. 1110.
Громаднѣйшій выборъ готовыхъ памятниковъ, а также принимаются заказы на таковые. **Цѣны внѣ конкуренціи.** чт3-100Р2451

Тюрингскій
ТЕХНИКУМЪ ИЛЬМЕНАУ.
Высшее техническое училище машиностроенія и электротехники. Отдѣленія для инженеровъ, техниковъ и верхмастеровъ. Большія фабричныя мастерскія для практическаго образованія волонтеровъ. Государственный комиссаръ при экзаменахъ. Допускаются иностранцы. Проспекты безплатно. *2-6 Р30229

ОБЩЕСТВО
РУССКИХЪ ТРУБОПРОКАТНЫХЪ ЗАВОДОВЪ
1862. (Бывш. Ш. и Г. ШОДУАРЪ) 1896.
предлагаетъ **оцинкованное желѣзо** плоское и полистое по заводскимъ цѣнамъ. Съ запросами и заказами просятъ обращаться къ представителю
АЛЕКСАНДРУ АЛЬТШИЛЛЕРУ.
Кіевъ, Крещатикъ, № 33. к2-10 486

РАСПРОДАЖА
по фабричнымъ цѣнамъ электрическихъ лампъ висячихъ столовъ, и роскошныхъ люстръ изъ Саксонской бронзы въ магазинѣ **«ЭЛЕКТРОНЪ»**, Кіевъ, уг. Крещатика, ходъ съ Бессарабки, рядомъ съ магаз. Шабардина. №10-10Р2192

Фабричный складъ
НЕПРОМОКАЕМЫХЪ ПЛАЩЕЙ
Т-ый Домъ бр. М. и А. ВАЙСМАНЪ,
Кіевское Отдѣленіе, Крещатикъ, 9.
англійскія непромокаемыя практичныя и элегантныя пальто отъ 16 руб.
чт79-100 Р18866

Американскій оружейный магазинъ „Б. И. ВИННЕРЪ".
Кіевъ, Крещатикъ, № 41.
Большой выборъ оружія и охотничьихъ принадлежностей лучшихъ англійскихъ, бельгійскихъ и германскихъ фабрикъ. Единственная въ краѣ продажа ружей Ліежской оружейной мануфактуры со стволами универсальной стали **Кокриль, остерегайтесь поддѣлокъ!**
Огромный выборъ **РЫБОЛОВНЫХЪ принадлежностей. Непромокаемыя накидки и пальто.**
ВЯЗАНАЯ ШЕРСТЯНАЯ ОДЕЖДА ДЛЯ гг. ОХОТНИКОВЪ.
Патентованные камышевые чемоданы В. Иссена изъ С.-Петербурга.
Садовый **фейерверкъ** извѣстн. пиротехника Ф. И. Смирнова.
вчт 9 100Р5154

БРАТЬЯ БРАБЕЦЪ.
Крещатикъ, № 44.
ПРАЧЕШНЫЯ машины „Чехія", ВЫЖИМАЛКИ для бѣлья, америк.,

КАТКИ КОМНАТНЫЕ для бѣлья новѣйшихъ конструкцій съ двойной передачей. УТЮГИ всѣхъ типовъ, МЯСОРУБКИ, МОРОЖЕНИЦЫ, КУХНИ керосиновыя „Гретцъ" „Примусъ", САМОВАРЫ изящн. фасоновъ, КОФЕЙНИКИ новѣйш. сист., ПОСУДА никкелев. завода Артуръ Круппъ, МАСЛОБОЙКИ, МЕХАН. ЩЕТКИ, амер. для чистки ковровъ.

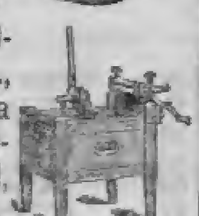

Иногороднымъ новые прейсъ-куранты высыл. безплатно.
вт64-100Р28923

Акціонерное Общество
Бр. К. и А. ВЮРГЛЕРЪ
ВЪ КІЕВѢ.
Конденсаціонные горшки, Сиропоприводные снаряды.
Сатураціонные смазчики.
Аппараты для устр. воды изъ цилиндр. пар. маш., **системы и завода**
Шнейдеръ и Гельмеке.
Полное устройство трансмиссій по новѣйшей системѣ и
Поставка отдѣльныхъ приводныхъ **частей.**
Махонки для канатной и ременной передачи **всѣхъ** размѣровъ
Ребристыя трубы для пароваго и водяного отопленія.
Дефлекторы инженера Мейнерта. *64-100 297

съ 15 с. м. въ модно-галантерейномъ магазинѣ
Б. І. Карантбайвеля.
Крещатикская площадь, № 5.
Назначаетъ большую РАСПРОДАЖУ
отдѣлку для дамскихъ платьевъ, бѣлье мужское и дамское, чулки и носки, батистовое швейцарское шитье, заграничныя парфюмеріи и много другихъ предметовъ.
к2-100Р1253

Средство Пружана
противъ перхоти и выпаденія волосъ
въ короткое время пріобрѣло громкую извѣстность благодаря своимъ качествамъ; полезное дѣйствіе его могутъ засвидѣтельствовать извѣстныя лица, получившія означенное средство на испытаніе. Высылается наложеннымъ платежомъ флак. 1 р. 75 к., два флак. за 3 р. Имѣется во всѣхъ аптек. магаз. всей Имперіи. Адресовать: С.-Петербургъ, Садовая ул., д. № 68, **ПРУЖАНУ.** *2-5 Р1233

СЛАБИТЕЛЬНАЯ ТРАВА ШАМБАРЪ

Остерегаться медвѣдемъ и не принимать коробокъ, не снабженныхъ приложенной фабричной марки
ЦЕНТАВРЪ

Трава Шамбаръ, въ составъ которой исключительно входятъ листья и цвѣты, представляетъ собою слабительное средство, не утомляющее желудка; благодаря своему пріятному вкусу и нѣжному дѣйствію, оно хорошо переносится лицами слабаго организма. Употребленіе его не требуетъ никакихъ особыхъ предосторожностей и не связано съ перемѣной обычнаго режима.

Трава Шамбаръ представляетъ собою вѣрно дѣйствующее слабительное средство, которое слѣдуетъ употреблять для возстановленія правильнаго дѣйствія пищеварительныхъ органовъ и противъ запора. Употребленіе этой травы спеціально рекомендуется лицамъ подверженнымъ болѣзнямъ, требующимъ особенно правильнаго отправленія **кишечника, какъ приливы, геморрой, экзема и пр.**

ТРАВА ШАМБАРЪ находится въ всѣхъ аптекахъ.
*21-40Р27591

Техническая контора „Лаборъ"
инж. И. ОТТЪ и инж.-техн. И. РЕЙХШТЕЙНЪ.
Кіевъ, Крещатикъ № 11, рядомъ съ Биржей. Телефонъ № 1030.
Исключительное представительство машиностр. завода.
Р. и Г. ФОРСТЕРЪ въ Гагенѣ, предлагаетъ:
Свеклорѣзальныя машины стоячія, висячія и центробѣжныя.
Патентованные рѣзальные круги съ увеличеннымъ числомъ (до 30-ти) рамъ.
Патентованный опорный барабанъ съ камнеловителемъ **(НОВОСТЬ).**
Патент. ножевыя коробки (МОДЕЛЬ 1904 г.) съ двойнымъ рядомъ ножей, дающія замѣчательно ровную и длинную стружку.—Примѣнимы для **всякаго круга.**
Патент. ножевыя коробки съ вращ. перед. планк. и предвиж. нож.
Диффузіонные кожи: реберные, Грейнера, **пальцеобразные** для мерзлой свеклы, **кенигсфельдскіе** и друг.
Точильн. машин.—модель 1902 г.—**Фрезеры** строг. и насѣч.—**Напильники** для нож.
Издѣлія Форстера въ 190³/₄ раб. въ 100 слишкомъ русск. заводовъ.
вдсрит57-100 Р22494

Вновь открытый магазинъ
модно-мануфактурныхъ товаровъ
И. С. ШЕЛКОВА,
Крещатикъ, № 27, прот. Русск. Внѣш. Торгов. Банка,
ПОЛУЧЕНЫ послѣднія новости сезона. Модныя **ТКАНИ,** шелковыхъ, шерстяныхъ и бумажныхъ матерій русскихъ и заграничныхъ фабрикъ.
19-100 Р975

ЗЕМЛЕДѢЛЬЧ. ОРУДІЯ. ВѢСЫ В. ГЕССЪ.
СѢМЕНА. ИСКУССТВ. УДОБРЕНІЯ. РЕМНИ. БРЕЗЕНТЫ.
Л. Здроевскій и К. Грабовскій. Кіевъ, Крещатикъ, № 29.
к 7-100 Р3665

ДЖОНЪ ФАУЛЕРЪ И К°.
въ Магдебургѣ (Германія),
предлагаютъ сельскимъ хозяевамъ благодаря своей 50-лѣтней опытности и дѣлѣ устройства паровыхъ плуговъ
ПАРОВЫЕ ПЛУГИ
въ самыхъ совершеннѣйшихъ конструкціяхъ.
РАЦІОНАЛЬНАЯ ПАРОВАЯ ВСПАШКА
доказаннымъ образомъ содѣйствуетъ къ повышенію урожайныхъ сборовъ и избавляетъ отъ многочисленныхъ рабочихъ и упряжной скотины.
Паровые плуги **Фаулера** въ настоящее время и въ Россіи введены съ успѣхомъ во многихъ выдающихся сельскихъ хозяйствахъ и отличаются хорошею производительностью и чистотою произведенной работы.
Всѣ желаемыя свѣдѣнія, каталоги, брошюры и смѣты просятъ требовать устно или письменно отъ г. **Г. фонъ-Фроммъ.**
Представ. фирмы Джонъ Фаулеръ и К°, въ Кіевѣ.
Прорѣзная, 30, кв. 7, на углу Б.-Владимірской. Телефонъ № 1186.
*7-30Р3596

СЕКРЕТЪ КРАСОТЫ
ГЛИЦЕРО-ВАЗЕЛИНОВОЕ МЫЛО **МОЛОДОСТИ**
А. СІУ и К°. МОСКВА. 20 коп. кус.
вт2-52Р3440

Первый выпускъ безплатно !!!
Вышелъ въ свѣтъ новый романъ:
„Убійца и призракъ жертвы его".
„Не судите, да не судимы будете".
Романъ.
Переводъ съ англійскаго, Ю. Макоровой.
Изданіе типографіи Я. Кельтера,
Варшава, Рымарская, 8, телефонъ № 1097.

Потрясающая жизненная драма эта вводитъ читателя въ высшіе и подпольные слои общества и непрерывнымъ рядомъ то живыхъ и яркихъ, то высоко драматическихъ сценъ поддерживаетъ возбужденный интересъ его.

Печатаясь въ одномъ изъ главныхъ періодическихъ изданій Англіи, романъ этотъ вызвалъ появленіе въ свѣтъ сенсаціонныхъ, получившихъ громадный спросъ, картинъ, иллюстрирующихъ драматическіе эпизоды его.

Получать можно черезъ книжные магазины и кіоски.
Выходитъ отдѣльными выпусками по 5 коп. за книжку.
№ 2-2 Р3944

Пассажъ, Крещатикъ 34,
Магазины отдаются ВЪ НАЕМЪ.
10-10 Р2977

Въ наемъ три сухихъ свѣтлыхъ комнаты, ледникъ, погребъ, сарай, въ подв. этажѣ выход. на улицу, годны для торговли и жилья. Б.-Влад., 18, д. Воробьева.
чтвс3-10 387

На контракты 1 или 2 комн. съ обстанов., парад. ходомъ, можно со столомъ. Уг. Жилян. и М.-Васильк., 6/55, кв. 28.
№4-4 Р2515

На контракты 1—2 больш. свѣт. съ отд. ход. комн., перв. от. Крещатикъ, 25, спр. въ мол. Г. Тарасовой, тамъ-же.
№2-2 461

Изданіе наслѣдниковъ М. К. Пихно. Типо-Литографія Товарищества И. Н. Кушнеревъ и К°, въ Кіевѣ.